TÁXI TEM ISENÇÃO TOTAL DA TRU

O Ministro dos Transportes, Eliseu Resende, assinou Portaria concedendo isenção total da TRU, já no próximo ano, aos táxis movidos a gasolina ou a álcool. Reportagem completa na pág. 2.

Feijão sem PORRADA DIA 4

Prometemos e vamos começar a dar feijão. De acordo com o que foi publicado, você coleciona a primeira página da LUTA DEMOCRÁTICA, e de posse das quinze edições seguidas e numeradas, (de 5 a 21 de dezembro), comparece aqui no dia 23 e recebe o Pretinho, sem porrada, e os nossos cumprimentos. Anote o endereço:

Rua Sotero dos Reis, 57, próximo à Praça da Bandeira.

Não vale jornal de cortesia

Garanhão não resistiu a 4 tiros na cara

TOMBOU O ALISADOR DE GENEFROIS

No Beco do Sorriso bate samba todo dia. Saem algumas confusões mas são coisas da Lei do Silêncio. Walter Marques participava e destemperou, quando viu uma mulata desconhecida, e foi apalpar suas redondezas. Morreu baleado. P. 4.

LUTA DEMOCRÁTICA

10 CRUZEIROS

ANO XXVI — RJ, terça-feira, 9 de dezembro de 1980 — N.º 8.098

E pra valorizar ainda mais a cabrocha, eis que pinta devagar o já badalado Paschoal colocando aquele "Grilo" todo especial na ferinha de hoje.

FOTO: STUDIO MARIO BARATA

Mãe do projetista morto diz que Iberê é paranóico

Revoltada e com raiva até de seus parentes porque só soube da morte de seu filho, Sérgio Areal depois do enterro, a mãe do projetista disse que conhecia o criminoso Iberê e que se trata de um paranóico. Detalhes na página 2.

Pelé tá danado: só fala bobagem

Pelé, que já deu tanta alegria ao povo brasileiro e deslumbrou o mundo com seu futebol maravilhoso, agora só dá tristeza e diz outra burrice. Depois de falar que o brasileiro não sabe votar, o negão veio com outra: domingo, na TV Bandeirantes, disse que a política da diretoria do Botafogo está certa. Que o clube precisa ter dinheiro, etc. e babaquice. Com isso Pelé falou contra ele mesmo. Na época em que ficou rico jogando, o Santos deveria ter pago a ele salários mais baixos, para ser um clube sólido. Além disso o Banco do Brasil nunca ganhou campeonato. Moral da história: Enquanto Pelé ficar calado o povo se sente aliviado.

Coutinho acusa Fla de traição

Para os (poucos) que tinham dúvidas sobre o que espera o Flamengo em 81, com o presidente escolhido numa boate, como foi o Sr. Antônio Augusto Dunschee, aqui vai mais um dado: segundo suas próprias palavras, o treinador Cláudio Coutinho foi friamente traído pelo futuro presidente, que se esquece do principal: cumprir a palavra.

Lamentavelmente a torcida rubronegra terá muitas dores de cabeça com a futura diretoria. Aguardem.

Brastel está se expandindo muito

Para quem, há 10 anos atrás, entrou no gabinete do tresloucado Alfredo Monteverde, então dono do Ponto Frio, com um revólver na mão para matá-lo (porque Alfredo tinham diversas promissórias de Paim, e ameaçava protestá-las), e vê que hoje ele comprou um banco comercial, financeira, fábrica de brinquedos e mais centenas de empresas, só tem uma explicação: Quem tem padrinho, realmente, não morre pagão. Assim, Paim, o homem da Brastel, é um exemplo disso, e José Flávio Pécora, secretário-geral do Ministério do Planejamento, é quem lhe dá toda essa cobertura.

Viva o Brasil!!!

Mordomias mil na Companhia oficial

As mordomias dos diretores da Cibrazem e seus auxiliares diretos, incluindo o aluguel de 10 casas no Lago Sul, construção de piscina, mobílias, objetos de arte para decoração e carros com placas particulares, constam na representação que o Deputado José Costa (PMDB-AL) fará esta semana, pedindo ao Tribunal de Contas da União que investigue também denúncias de irregularidades administrativas na compra do terminal de pesca de Vitória (Espírito Santo), por Cr$ 120 milhões.

A vida fácil de um certo Léo Simões

Realmente há certos políticos que jogam na falta de memória do povo. O deputado Léo Simões é um deles. Vamos refrescá-la: sua vida política começou com a cassação do seu irmão, que, além de subversivo, era, também, corrupto. Léo pegou a bandeira do irmão. De 1965 até hoje, conseguiu se eleger com o apoio maciço das esquerdas. Desde a posse do presidente Figueiredo, e a conseqüente pluralidade partidária, Léo se bandeou para o partido do Governo, onde passou a exercer novas funções: "loby". E quer ser coordenador do partido, no Estado. Há sentido?

Simone vai acabar dia 4 de janeiro

Queremos daqui fazer uma correção: o atual *show* da cantora Simone, no Canecão, terminará dia 4 de janeiro vindouro, e não dia 4 do corrente, conforme publicamos aqui.

Numa coisa, contudo, nós insistimos: Mario Prioli, dono do Canecão, agiu precipitadamente, ao suspender a temporada de Simone, fechando contrato com Alcione, cuja estréia dar-se-á no dia 6 de janeiro, do próximo ano.

Que tal o vice do Sendas de Ministro?

Num país que tem um homem como o sr. Delfim Netto a dirigir a sua política econômico-financeira e que, segundo o próprio Governo, "não há outra pessoa", nos parece que um elemento merece ter uma chance na vida pública, já que, na vida privada, vitoriou-se inteiramente: Aprígio Lopes Xavier, o homem que praticamente montou o esquema das Casas Sendas.

Aprígio é discreto, simples, humilde e modesto. Mas tem uma inteligência monstro, além de ser um verdadeiro *expert* em economia e finanças.

Gilberto Marinho na Light, dia 15

Essa notícia enche de alegria a todos nós: o Senador Gilberto Marinho foi convidado, aceitou e deverá tomar posse, no próximo dia 15, numa diretoria da Light.

Gilberto Marinho é uma das figuras mais representativas do PDS fluminense, além de ser um homem íntegro, honestíssimo e fiel cumpridor dos seus deveres. Todos nós estamos de parabéns com essa notícia.

JURUNA GANHA COM GOL DE ZICO

PÁGINA 12

MEU FILHO MORREU NAS MÃOS DE UM PARANÓICO

Engenheiros discutem salários

Cerca de 150 representantes sindicais de seis Estados brasileiros estão reunidos, em Porto Alegre, no Primeiro Encontro Nacional de Sindicatos de Engenheiros. Eles analisam a situação da categoria e os efeitos das últimas modificações salariais sobre todos os profissionais da área. Hoje, o encontro prossegue em Gramado, e terminará amanhã, com a aprovação de um documento final.

Terra de índios é invadida

A partir de ontem, numa ação conjunta da Funai, Polícia Federal e Polícia Militar do Pará, cerca de 300 garimpeiros que se encontram ilegalmente na área do Posto Indígena Gorotire, serão retirados. A Funai anunciou também a implantação de um Posto de Vigilância no limite do Posto Gorotire, com funcionários percorrendo constantemente a área a cavalo. O Posto ficará sob responsabilidade do sertanista Cícero Cavalcanti, que participou da atração e pacificação dos índios Kaiapó.

Cruz Vermelha e índios ganham

O esporte mineiro teve uma festa diferente, quando alguns jogadores e artistas se juntaram para uma partida, no Estádio Independência, em Belo Horizonte, cuja renda, de mais de um milhão de cruzeiros, foi dividida entre a Cruz Vermelha e os índios Krenaks, que vivem em Minas Gerais. O organizador da festa foi o atacante Reinaldo, que marcou um dos gols da partida. A equipe da Cruz Vermelha venceu por 5 a 2. Os gols foram marcados por Fagner (dois), Celso Adolfo, Dario e Sócrates, para a Cruz Vermelha, enquanto que Marcello e Reinaldo fizeram para os Krenaks.

Queria mais e levou chumbo

Nivaldo Rosário de Jesus, de 18 anos levou ontem um tiro na boca na hora de dividir o produto de um assalto que havia feito junto com outros bandidos. Ele queria ficar com a maior parte do bolo e sua turma não concordou, passando a alvejá-lo.

Nivaldo que mora na rua Dr. Leal, em Jacarezinho, está internado no Hospital Sousa Aguiar.

Menor pobre em colônia da LBA

As crianças de famílias carentes, que tenham de cinco a 15 anos de idade e desejarem participar do programa de colônia de férias da Legião Brasileira de Assistência (LBA), poderão procurar, a partir de hoje, os Centros Sociais da LBA e fazer suas inscrições. As colônias estarão abertas para meninos e meninas e, além de recreação e lazer, os inscritos receberão gratuitamente duas refeições por dia. O programa será no dia 10 de janeiro, em todas as capitais do País.

MEC vai decidir em conjunto

O Secretário-Geral do Ministério da Educação, Coronel Sérgio Pasquali, solicitou ontem a todos os dirigentes da área técnico-administrativa do MEC que as decisões sejam tomadas em conjunto, utilizando-se sempre a liberdade de sugestão e de crítica: "A crítica é uma forma de cooperação, desde que leal, honesta e construtiva", afirmou Pasquali. O Secretário-Geral, conforme a reunião, manteve no cargo todos os assessores de terceiro escalão, afirmando que esses auxiliares "têm credibilidade para prosseguir no desempenho de suas atribuições".

Imagens de santos são roubadas

Quatro imagens de santos, provavelmente do Século XVIII, foram roubadas no domingo de madrugada da velha Igreja de Nossa Senhora da Ajuda, em Alto Maranhão, distrito a 7 quilômetros de Congonhas, Minas. Os suspeitos até agora são um casal visto desde às 11 horas até por volta das 3 da madrugada nas imediações, dentro de um Corcel branco que, segundo testemunhas, teria a placa JM (ou JL) 2430, de Betim.

Laiser na regeneração da pele

Foram concluídos os trabalhos do I Congresso Internacional de Dermo-Cosmiatria que reuniu durante dois dias cirurgiões plásticos, dermatologistas, fisioterapeutas, esteticistas, farmacêuticos e bioquímicos. Durante os pronunciamentos destacou-se a apresentação do uso do raio laser nos tratamentos faciais e corporais, pelo cirurgião Alberico Benedicenti. Segundo suas experiências, o raio laser tem efeitos antiinflamatórios, analgésicos, vaso-dilatadores e estimulantes do poder de regeneração dos tecidos. Já o bioquímico Randolph Riemschneider, diretor do Instituto de Bioquímica da Universidade Livre de Berlim, apresentou novo complexo biocatalizador para a reativação metabólica da pele. Em sua exposição, destacou que a manutenção ou aumento da atividade metabólica da pele é a base de sua regeneração, pois o metabolismo é que garante a capacidade hidratante e de normalização das gorduras.

Jogador e noiva carbonizados

Curitiba — O atacante Adilson, ex-Corintians, Coritiba e Internacional, e sua noiva Rosângela Zanella morreram carbonizados num acidente, na altura do Km.99 da BR-116, em direção a São Paulo, quando o carro dirigido por ele — um Puma de São Paulo, placa UF-9191 — capotou e incendiou-se. A causa da morte ainda não apurada pela Polícia Rodoviária, teria sido, provavelmente, a explosão de um tanque extra de gasolina que ele levava no carro. Domingo a irmã de Adilson esteve no IML de Curitiba, fazendo o reconhecimento dos corpos.

Adilson Miranda tinha 29 anos e foi revelado pelo Corintians, de onde saiu para jogar no Coritiba, em 77, junto com o goleiro Sérgio, numa troca por Jairo. Sempre como ídolo da torcida paranaense, foi vendido em 78 ao Internacional, onde conquistou o título gaúcho. Emprestado este ano ao Criciúma, de Santa Catarina, Adilson esteve em Curitiba, no final da semana, acertando seu ingresso no Pinheiros. Ele e Rosângela tinha casamento marcado para o começo do ano.

José Carlos desmente notícia

José Carlos Moreira Marques (casado, 32 anos, Rua Carlos Sampaio, 21, Cruz Vermelha, Centro), desmentiu categoricamente, ontem, em contato com a LD que tivesse sido agredido a bala pelo bandido Veneno, porque tentou beijar o seu agressor. Segundo ele, a versão do fato é totalmente outra, pois conforme consta no registro da 5a. Delegacia Policial, ele foi vítima da investida criminosa quando se encontrava lanchando com a sua esposa e duas filhas, no Bar Marins, localizado na Rua Mem de Sá, esquina com Carlos de Carvalho.

José Carlos, prosseguindo o relato, contou que no exato momento em que lanchava chegou o marginal Veneno que, inexplicavelmente tentou agredir sua mulher e os dois filhos. Nesse momento, a esposa de José Carlos levou uma rasteira indo cair ao solo. "Nesse momento — prossegue — me virei para o tal elemento e indaguei sobre o que estava acontecendo e, sem nenhuma explicação, ele sacou da arma que portava na cintura e desferiu dois tiros contra a minha pessoa. Um tiro atingiu a batata da minha perna e o outro o meu calcanhar. Depois, ele fugiu".

Deputado do PTB sofre infarto

O Deputado Estadual Emanoel Cruz (PTB-RJ), est internado no Prontocór, da Tijuca, desde sexta-feira última, quando sofreu um infarto do miocárdio, provocado por excesso de trabalho, uma alimentação irregular, pouco descanso e muito stress, segundo informações dadas por sua filha Miriam. O estado dele continua inspirando cuidados, o que o faz permanecer no CTI.

Quis comer a Geni com garfo e faca

Foi encontrado ontem de manhã, já em estado de putrefação, pelo dono da fábrica Ravet Rações e Produtos Veterinários, na Avenida Meriti, 3653, o corpo de uma mulher de aproximadamente 40 anos de idade, que atendia pelo nome de Geni. Ela estava com marcas de pauladas pelo corpo todo, facadas e garfadas. A perícia não soube precisar, ainda ontem, por causa do estado em que se encontrava o corpo, a *causa mortis* da mulher.

ERA BOM E HUMILDE

Geni vivia maritalmente com o funcionário da fábrica de rações Manoel Pedro da Costa que ainda não foi encontrado pelas autoridades policiais que estão em seu encalço. O dono da fábrica, Paulo Antônio Andrade disse que estava surpreso com a atitude insana de Manoel, "eu não consigo acreditar que aquele homem pacífico, bom e humilde pudesse chegar a fazer essa coisa terrível!". Manoel Pedro é mineiro, de 50 anos de idade e trabalha para Paulo Antônio. Este último querendo ajudar, deu para Manoel e sua mulher um quarto, no segundo andar da fábrica. Era ali que ele morava com Geni. Conta Antônio que na sexta-feira, quando os deixou, "estava tudo bem, tudo em paz". Mas hoje, quando ele foi visitar o seu empregado deparou com um quadro horrendo: o quarto desarrumado, com muita coisa quebrada, sangue e a vítima a um canto, já em putrefação.

PORRADA NA GENI

Eles viviam bem e nunca haviam sequer discutido, embora Geni parecesse, segundo Paulo Antônio, meio psicótica. A briga deve ter se passado de sábado para domingo terminando com uma violência fora do comum. Deve ter começado na sala e terminou na cozinha com a queda, depois de muita paulada, de Geni. A polícia suspeita que, ao tentar se defender, a mulher tenha conseguido ferir seu companheiro, pois havia marca de sangue fora do quarto. A faca e o garfo utilizados por Manoel Pedro no assassinato estavam tortos. O triste caso está nas mãos da 38.ª Delegacai Policial que registrou a ocorrência.

Bolo podre do Disco ainda sem punição

Não foi aberta nenhuma sindicância para apurar o que aconteceu de fato com os funcionários da Petrobrás, que ao comprarem um bolo para comemorar o aniversário de uma colega de trabalho, na última quinta-feira, passaram mal, tendo alguns que serem internados por intoxicação alimentar.

A Assessoria de Imprensa da Petrobrás informou que não compete à empresa fazer a apuração do caso e, sim às autoridades competentes, no caso a Secretaria de Saúde. E que ela não processará o Supermercado Discos, da Rua Voluntários da Pátria, em Botafogo, onde foi comprado o bolo, porque isto escapa ao controle da empresa. O que poderia ocorrer seria os funcionários abrirem um processo contra o Disco, o que de fato não aconteceu, já que a 10.ª DP não registrou.

O gerente do Disco de Botafogo, Adir Pereira, confirmou ontem que realmente não houve sindicância, por parte da Petrobrás, e sobre o bolo, este realmente não poderia estar estragado, pois foi feito na hora. O recheio, que era de doce de leite, é que deveria ter uma química a mais, o que o leva a crer ser este o motivo da intoxicação. O que sobrou do doce de leite foi enviado ao depósito central para que seja feita uma análise mais detalhada do mateiral e saber o motivo certo que levou as pessoas a passarem mal.

Ingride Hildenbernd, mãe do engenheiro-projetista Sérgio Alexandre Areal, morto semana passada pelo pintor Iberê Camargo, acusou o criminoso de paranoico e esclerosado a quem conhecia a algum tempo. Muito revoltada porque somente foi saber da morte do filho após o sepultamento, ela mostrava-se descontente com todos os seus familiares, principalmente, por parte o pai do engenheiro morto, de quem está divorciada.

Sentada num bar da esquina da Rua Figueiredo Magalhães com Francisco Braga, em Copacabana, ela relembrava que foi ali que deixaram o recado de que seu filho estava morto, apesar de saberem onde ela reside atualmente. Artista plástica e engenheira-projetista, Ingrid Hildenbernd, alemã, naturalizada brasileira, referia-se também ao filho Carlos Alberto como um dos responsáveis por ela ter vindo a saber muito depois da morte do filho, o engenheiro-projetista Sérgio Alexandre Esteves Areal, de 32 anos.

CONTRADIÇÕES

Embora as primeiras informações baseadas no que disseram os familiares do morto e o pintor Iberê Camargo, de que as duas famílias não se conheciam, a mãe do engenheiro-projetista referiu-se a fatos que contradizem com estas informações. Interrogada sobre a possível razão para que seu filho fosse assassinado, Ingride primeiro mencionou que conhece tão bem o pintor como qualquer um outro.

"Conheci esse cara numa festa na casa de Oswaldo Teixeira e depois estive com ele na casa do escultor Mateus Fernandes", revelou a mãe do engenheiro morto, acrescentando que o crime foi "paranóia do Iberê, um cara que andava na rua olhando pros lados".

Entre algumas particularidades do engenheiro Sérgio Alexandre Esteves Areal, sua mãe revelou que ele passou a ser umbandista, depois que recebeu Oxossi e trabalhava para o Centro Espírita Caminheiros da Verdade, no Engenho de Dentro. Sérgio chegou a morar alguns anos com Dolores, uma mulher 14 anos mais velha que ele e de cuja convivência nasceram dois filhos, sendo criados por ele, com um filho que sua ex-mulher já tinha. Pela diferença de idade os dois não chegaram a casar, até que o engenheiro resolveu casar-se com sua atual mulher, Sandra. As informações de Ingride Hildenbernd dão conta de que conhece muito bem o pintor Iberê Camargo, que assassinou seu filho, o que vem tornar possível uma ligação entre as duas famílias, e que deverá mudar o rumo das investigações dos policiais da 10a. DP.

Testemunha vai depor hoje

O advogado Clóvis Sahione de Araújo, contratado pela família do projetista Sérgio Alexandre Esteves Areal, deverá apresentar hoje, na parte da tarde, na 10a. DP, para prestar depoimento, a primeira testemunha do assasinato cometido pelo pintor Iberê Camargo, na sexta-feira passada, na Rua Sorocaba, em Botafogo, quando este desferiu dois tiros em Sérgio Alexandre.

O delegado Gastão Nascimento informou ontem, que ainda não havia recebido nenhum comunicado do advogado, em relação à apresentação de testemunhas para depoimento e, que se isso acontecesse, encaminharia o advogado Clóvis Sahione ao delegado Oscar Soares do Nascimento, que preside o inquérito.

TESTEMUNHA

O advogado Clóvis Sahione deverá apresentar hoje na 10a. DP, dona Sandra, testemunha do assassinato. Segundo dona Sandra, o casal encontrava-se diante do prédio onde residiam, discutindo sobre o estado de saúde do filho que está adoentado, quando Iberê, que passava do outro lado da rua acompanhado de sua secretária, Sueli, diminuiu o passo e atravessou a rua indo interferir na discussão do casal. Sérgio então perguntou-lhe: "O que você tem a ver com isso". Como Iberê continuasse interferindo, Sérgio deu-lhe um empurrão. Em seguida, o pintor sacou da arma, e atirou duas vezes na vítima, que em vão ainda pediu: "Não atire".

CANHÃO MANUAL

A arma usada pelo pintor Iberê Camargo é um revólver *Smith and Wessom Magnum*, calibre 38, com tambor para seis balas, de fabricação americana. O mesmo que é usado pela polícia dos Estados Unidos. Segundo informações, o projétil disparado por esta arma é capaz de atravessar um automóvel de grande porte e todos os seus ocupantes. Iberê Camargo possuía o registro e o porte de arma, expedidos pelo Departamento de Polícia Federal de Porto Alegre. Na 10a. DP, o PM Dalton, que apreendeu a arma, encontrou apenas cinco balas no tambor, sendo que apenas duas cápsulas haviam sido deflagradas. Segundo os policiais, somente um exame técnico do Instituto de Criminalística poderá dizer se houve um terceiro disparo.

Erasmo Dias (PDS) faz pressão pra Ludwig afastar presidente do CNDA, que evita corrupção

O presidente da Associação dos Atores — ASA — Jorge Ramos, declarou, ontem à tarde, na sede da entidade, que o "deputado federal (PDS-SP) Erasmo Dias está pressionando o Ministro da Educação, Rubem Ludwig, no sentido de afastar o Dr. José Carlos Costa Neto da presidência do Conselho Nacional de Direito Autoral — CNDA.

Para Jorge Ramos o afastamento do presidente do CNDA "seria um terrível prejuízo para a categoria, pois pela primeira vez a política do direito autoral vem sofrendo sérias transformações para limpar deste direito legal o abuso e a corrupção. O seu afastamento implica necessariamente numa vitória dos corruptos".

PRÁTICA VICIADA NO ECAD

O presidente da Associação disse que foram enviados cerca de 400 telegramas ao Ministro da Educação, Rubem Ludwig e para o Chefe do Gabinete Civil, Golbery do Couto e Silva solicitando a permanência de Jose Carlos Costa Neto, como única maneira de garantir a continuidade de uma política autoral séria, "mas estranhamente estes telegramas — qu chegam ao local em seis horas — ainda não foram entregues no Planalto".

A outra denúncia, feita por Jorge Ramos, foi em relação ao Escritório Central de Arrecadação e Distribuição — ECAD — que congrega dez Associações de artistas "apresenta um grupo que tem uma prática viciada na administração, arrecadação e distribuição de direitos autorais e deveria cumprir corretamente sua finalidade, mas para isso, todos os métodos utilizados pelo órgão deveriam ser moralizados".

Até julho deste ano o ECAD só prestava seus serviços aos músicos, mas com o objetivo de democratizar a proteção aos direitos autorais e conexos de toda a classe artística, o Conselho Nacional de Direito Autoral baixou uma Resolução autorizando às demais Associações a ingressarem no ECAD. Jorge Ramos assinalou que "só aceitam a gente lá se for para dividirmos a corrupção".

Metrô afirma que obra não está parada

A Subassessoria de Comunicação do Metrô, desmentiu ontem a notícia de que as obras do Metrô, entre Maria da Graça e a Pavuna, estão paralisadas. Segundo a Assessoria "as obras estavam apenas em ritmo lento e agora estão sendo aceleradas", mesmo porque "existe um prazo para a entrega".

A Assessoria informa também, que "o Metrô pretende concluir e operar, dentro de um ano, todo o trecho até Acari" e que o próximo dia 23, "serão entregues reurbanizados com livre tráfego, o restante da Conde de Bonfim, toda a Avenida Chile e o restante da Avenida Almirante Barroso, no Largo da Carioca".

Assaltado a caminho do banco

Dois homens armados assaltaram, ontem, o dono do Posto de Gasolina São Rafael, José Manoel Pereira Gonçalves de Cerqueiros (casado, 37 anos, Avenida Automóvel Club, 4315, Madureira), quando ele ia depositar Cr$ 750 mil, no Banco Nacional, de Madureira. Os bandidos estavam num Passat NR-5255, roubado, e interceptaram o Volks MR-4080 da vítima, obrigando-a a sair do carro. O assalto ocorreu na Rua Miguel Rangel, esquina com Rua Itamarati, em Madureira. A 28.ª DP registrou.

Ônibus pega o homem da monareta

Um homem de cor branca, 25 anos presumíveis, trajando calça vinho, blusa social branca, deu entrada ontem, no Hospital Carlos Chagas, falecendo aos primeiros socorros, vítima de atropelamento.

O desconhecido estava dirigindo uma Monareta e ao passar pela Avenida Brasil, em frente ao bairro de Guadalupe, foi atropelado pelo ônibus 389, que faz a linha Largo de São Francisco-Campo Grande, dirigido por Elias da Silva Magalhães, casado, 24 anos, residente à Rua "D", número 89, Vila Nazaré, Kosmos que socorreu a vítima. Uma viatura do Detran que passava naquele momento se prontificou a levar o corpo do rapaz para o hospital e que não foi identificado por não trazer documentos. O corpo foi registrado na 31.ª DP.

LUTA DEMOCRÁTICA

Fundada em 03-02-1954

Responsabilidade EDIGRAJO

Editora e Gráfica Jornalística Ltda.

Fundador Tenório Cavalcanti

Executivo-Geral Olympio Campos

Diretores José Lahud Tanbeck, Murilo de Carvalho

Superintendente Antonio Holanda Cavalcanti

Gerente-Comercial Luthero Gracco Pereira

Gerente-Industrial Rubem Vilela

Redação, Administração e Oficina: Rua Sotero dos Reis, 57/59

Sucursal de Nova Iguaçu: Trav. Almerinda Lucas de Azeredo, 11 - Sala 405 - Tel. 767-9545 - Esquina c/ Nilo Peçanha - Centro - Nova Iguaçu - RJ.

Noticiário nacional e internacional: Agências UPI, Sport Press e Estado.

TELEFONES:

Diretoria: 234-7770 e 234-7397
Redação — 254-0831 (PBX)
Chef. de Redação: 234-6976
Ed. de Polícia — 234-8591
Ed. de Esportes — 234-8857

Táxis tanto a gasolina como a álcool ganham isenção total da TRU, já no exercício de 81

Brasília (AE) — Os veículos utilizados como táxi terão isenção total de pagamento da Taxa Rodoviária Única — TRU — no próximo ano, a partir de 1 de janeiro, mas seus proprietários ficarão obrigados a fornecer os elementos necessário ao Cadastro do Departamento Nacional de Estradas de Rodagem — DNER, — segundo informaram ontem assessores do Ministro Eliseu Resende, dos Transportes.

Embora Eliseu Resende já tenha assinado portaria, no dia 18 de novembro, determinando os valores da TRU para o próximo ano, na qual constam também os valores para os taxis, o Ministério dos Transportes decidiu, posteriormente, dar isenção total a esses veículos, uma vez que a taxa "simbólica" que lhes seria cobrada daria uma receita muito pequena, ou seja, de um por cento do total da receita da TRU. Desse modo, os assessores do Ministro explicaram que se preferiu dar a isenção total do sue arcar com o custo da cobrança de parcela tão pequena.

Desde que foi aprovoda pela Comissão Nacional de Energia a recomendação de que se cobrasse dos Táxis apenas 5 PC do valor devido da TRU, o Ministério já pensava numa medida mais ampla para incentivar a ampliação da frota. Tanto que chegou a levar à CNE uma proposta no sentido de abrir uma linha de crédito especial da Caixa Econômica Federal para conversão de motores ou aquisição de veículos a álcool, propondo, ainda, a isenção do Imposto Sobre Produtos Indutrializados — IPI. Mas a Comissão preferiu optar pela taxa "simbólica" da TRU, abrangendo tanto os táxis a álcool quanto os movidos a gasolina.

Bicha mata-se ao descobrir que pai-de-santo por quem se apaixonara era "coleguinha"

— Assim não dá. É muito azar para uma bicha só. Prefiro morrer do que enfrentar uma realidade tão cruel — foi o que disse ontem, antes de matar-se a bicha — homossexual — José Francisco da Silva, de apenas 22 anos de idade, que resolveu praticar o suicídio depois de descobrir que o homem a quem estava perdidamente apaixodado, não passava também de duque da mesma linha, ou seja, era bicha inverterada e que só gostava de fazer mágica.

DESILUSÃO

O fato ocorreu na casa 40 da Rua Rio das Pedras, em São João de Meriti e a polícia quando chegou ao local encontrou apenas um bilhetinho da vítima pedindo perdão ao amor de sua vida, o pai-de-santo Jarbas Pereira de Faria, por ter pecado "por pensamento e palavras, menos por obras", durante tempo, sem saber que se tratava de uma coleguinha.

Tudo começou há cerca de cinco meses, quando a bicha José Francisco da Silva, conhecida na Praça da Matriz, onde fazia o trottoir como Maria Zezé, foi ao centro do pai-de-santo Jarbas Pereira de Faria, denominado Tenda Espírita Zé Pelintra, exu que se manifestava no dito cujo.

Zezé queria inicialmente uma consulta normal, pois sua vida estava uma tragédia. Na primeira noite, a sessão estava repleta e de estalo Zezé teve a sua atenção despertada duas vezes: primeiro para o guia, o exu Zé Pelintra e depois para o cavalo do Pelintra, um tipo de homem com todas as características de machão.

Zezé, depois da primeira consulta, fez questão de se aproximar do pai-de-santo, sendo que usando da intimidade que ganhara com facilidade na base da maldade, visto que o seu sonho era deitar-se numa gostosa cama, não com o Zé Pelintra, mas com o cavalo da entidade, o Jarbas Pereira. Este por sua vez, dias depois, e diante dos assédios, percebeu o que seu mais novo filho de santo queria. Para não desapontá-lo mais ainda, tratou de abrir o verbo: "Olha aqui Zezé, vamos colocar as cartas na mesa. Eu sou uma d-a-m-a e não valete, entendeu? Aquilo foi o bastante para que Zezé saísse do centro totalmente desesperado. Chegou em casa, escreveu um bilhete e depois amarrou uma corda no calbro que segura o telhado, deu um nó e depois se enforcou.

Muamba em dois navios chapa branca

São Paulo (AE) — Em menos de uma semana, foram apreendidos dois contrabandos em petroleiros da Fronap, quando atracavam no porto de São Sebastião, no litoral norte paulista. Os contrabandos, avaliados em torno de 3,5 milhões de cruzeiros, dos maiores já apreendidos neste porto, estavam escondidos nos porões e casa de máquinas dos petroleiros "Vidal de Negreiros" e "Cairú" e eram compostos de aparelhos de som, relógios, brinquedos eletrônicos, garrafas de uísque e diversos outros artigos.

Tanto o "Vital de Negreiros" como o "Cairú", regressavam de uma viagem ao Oriente Médio e tinham feito escala em Singapura para reparos nas máquinas. Como os agentes da Delegacia da Receita Federal, em Santos, haviam recebido denúncia de que petroleiros vindos de Singapura e Hong Kong traziam grande quantidade de material contrabandeado, foi montado no porto de São Sebastião um esquema vigilância e repressão com diversos auxiliares de do contrabando — Avrs — durante toda a semana que passou. O contrabando apreendido, provavelmente, seria desovado no fim da semana, quando os petroleiros estariam de volta ao Oriente Médio.

Igreja acusa violências na roça

Natal (AE) — A Comissão Justiça e Paz e o Serviço de Assistência Rural da Arquidiocese de Natal denunciaram arbitrariedades cometidas em São Bento do Norte — a 100 quilômetros de Natal — pela empresa "Reflorícultura", apoiada pela delegacia local de polícia. A última delas foi a prisão por 12 dias, sem mandado de prisão nem inquérito, de dois agricultores sem terras, acusados pela empresa de roubarem 40 quilos de castanha de caju.

Segundo o presidente da Comissão Justiça e Paz, advogado Horácio Paiva, o gerente da Reflorícultura acusou os dois agricultores sem dispor de provas concretas, baseando-se numa suspeição. Um dos presos é empregado da firma, que há dois anos não lhe paga o 13.º salário, nunca assinou sua carteira de trabalho e lhe deve quatro meses de salários.

A Reflorícultura, constituída com recursos oficiais destinados ao reflorestamento, nunca plantou nada em suas terras, invadiu áreas plantadas e expulsou famílias de posseiros da vizinhança.

GREVE DE PROFESSORES PODE TERMINAR HOJE

Depois de 20 dias de paralisação, os professores das universidades federais de todo o País, poderão acabar com a greve. Segundo Philomena Gebran, chefe do Departamento de História da UFRJ, os professores são vitoriosos e a greve é a prova disto, "conseguimos ser recebidos pelo Ministro mesmo estando na ilegalidade" e, como toda luta, travada entre a sociedade civil e o Estado, o resultado final "não é atendida em sua totalidade, mas mesmo assim provamos que a greve é uma forma de mobilização para questionar e avaliar o movimento e a integração da classe como um todo".

A proposta de acabar com a greve será votada em assembléia, pelo comando-geral da greve e logo depois decidida "democraticamente pelos professores". Essa mesma proposta somente será encaminhada caso o Ministro da Educação, General Ludwig, divulgue as alterações estabelecidas para o anteprojeto de regulamentação de carreira, pois "nós, professores, não conhecemos os termos do projeto para negociarmos definitivamente".

UNIDADE NACIONAL

As propostas de negociações que estão surgindo por parte do Governo estão sendo avaliadas a nível nacional, a integração de professores das universidades de todo o País e alunos dessas mesmas faculdades fizeram do movimento grevista uma forma de luta "e por sinal vitoriosa", segundo Philomena. As assembléias são veículos de unificação e questionamento da realidade da classe "podendo decidir pelo destino da greve, e ao mesmo tempo avaliando o que de melhor existe para os professores e para a universidade como um todo", essas foram as palavras de Philomena, que afirma que a luta dos professores foi uma das mais bem organizadas e ativas e por isso obteve seu parcial sucesso.

Os 35 mil professores grevistas decidirão o destino da movimentação, hoje, às 15 horas, no Fundão e em todos os Estados que aderiram à greve.

Imprensa polaca não vê perigo

Varsóvia (UPI) — Um dos principais jornais de Varsóvia, o "Zycie Waeszawy", acusou ontem a Imprensa Ocidental de fazer uma campanha histérica com relação à possibilidade de uma intervenção militar da União Soviética na Polônia. "A imprensa e as emissoras ocidentais lançaram uma campanha histérica em torno do alegado perigo de uma intervenção militar externa nos assuntos poloneses", afirmou o jornal, em editorial de primeira página.

O principal argumento do editorial é o de que a imprensa Ocidental distorceu uma decarlação do porta-voz do partido comunista Josef Klasa: "respondendo a perguntas, Klasa sublinhou que os perigos existentes para o socialismo polonês precisam ser combatidos pelo partido por meio de medidas políticas e exprimiu sua convicção de que os poloneses conseguirão resolver seus problemas sozinhos, embora tenham usado a ajuda de seus amigos socialistas e continuem a contar com ela, embora não no sentido atribuído por alguns jornalistas Ocidentais".

Auguns jornalistas interpretaram esta declaração de Klasa como uma indicação de que o Partido Comunista Polonês poderia pedir uma intervenção soviética no caso de correr o risco de perder o controle do país.

Jornalistas debatem censura

Será realizado a partir desta quinta-feira, 11, em Belém, o III Congresso Nacional sobre a Liberdade de Imprensa, promovido pelo Sindicato dos Jornalistas do Pará, quando serão apresentadas para debate as questões sobre as formas de censura oficial, as restrições do mercado de trabalho, a interferência governamental na livre divulgação das informações, a situação econômico-financeira das empresas jornalísticas, as opções editoriais e de mercado existentes ou que podem vir a ser criadas. O Congresso irá até o próximo dia 13, sábado, com sessão solene de encerramento e, este ano, espera-se a participação de 150 jornalistas.

Telerj amplia informações

O Ministro das Comunicações, Haroldo Correa de Mattos e o Secretário de Obras Públicas engenheiro Emílio Ibrahim, representando o Governador Chagas Freitas, inauguram amanhã, às 10 horas, na Rua Alexandre Mackenzie, 75, 2º andar, o novo serviço de informações 102 e 121. O sistema implantado pela Telerj, através de teleprocessamento, representa uma avanço em relação ao processo manual, que vinha sendo utilizado há 50 anos. Agora o usuário contará com um serviço mais rápido e confiável, permitindo maior segurança na informação obtida.

Sarampo mata 60 crianças

Lima (UPI) — Uma epidemia de sarampo na região andina do Departamento de Huancavelica, no Sudeste do Peru, causou a morte de 60 crianças nos últimos 30 dias, informaram ontem fontes da imprensa.

Segundo as fontes, outras 400 crianças correm o perigo de contrair a doença, que ameaça avançar para os Departamentos de Junin, Ayacucho e Ica, caso não forem adotadas as medidas sanitárias necessárias.

Os distritos mais afetados pela epidemia são Husno Pata, Coro Nuevo e Buenos Aires, adiantaram as fontes.

Porta-vozes das famílias vitimadas disseram que, por falta de meios econômicos, são obrigadas a trocar ovos de galinha por medicamentos.

Semana da Bíblia em Nilópolis

Começarão nesta sexta-feira, no Centro Técnico Congressional (CETECON), com uma vigília de oração, as comemorações alusivas à "Semana da Bíblia" que vai se estender até o domingo, numa promoção dos Evangélicos de Nilópolis. Durante toda a semana estará armada no calçadão da Avenida Mirandela, uma barraca de campanha com um plantão de pastores evangélicos para atendimentos ao povo em geral, numa orientação religiosa, denominada clínica pastoral. No sábado haverá uma passeata promovida pelos jovens.

O programa elaborado para as comemorações da "Semana da Bíblia" prevê, para o domingo, uma passeata em conjunto da qual participarão todas as Igrejas Evangélicas. As seis da tarde, haverá um culto de louvor, dirigido e apresentado pelos jovens. A finalidade do encontro, segundo o presidente da Comissão Organizadora, é a de "anunciar o Evangelho de Nosso Senhor Jesus Cristo".

Governo estuda apoio ao Oficina

A ajuda do Governo Federal para o Grupo Oficina comprar o teatro dipotecado ao Banco Central depende apenas de sua instrumentalização, após o apoio do Ministro do Planejamento, Delfim Netto, pelo diretor da Área Bancária do Banco Central, Antônio Chagas Meirelles, e pelo presidente da Caixa Econômica Federal (CEF), Gil Macieira.

O presidente do Banco Central, Carlos Geraldo Langoni, pediu ao seu chefe de gabinete, Dilson Sampaio Fonseca, para acertar com Meirelles os termos do apoio à transação do Oficina. Na CEF, o diretor de Programas Especiais, Christiano Guimarães Fonseca, estuda o pedido de financiamento de Cr$ 9 milhões.

O assessor da presidência da CEF, Nadir Pereira, disse que a instituição tem "o maior interesse" em atender o Grupo Oficina, mas observou que não pode abrir mão das condições normais de financamento, com juros, correção monetária, prazo e principalmente garantias. Mas a decisão da CEF e do Banco Central deverá ser anunciada nos próximos dias. Embora estude a ajuda ao Grupo Oficina, o Banco Central manifestou surpresa quanto à possibilidade de ser proprietário atual de rol de 40 imóveis.

Nova Iguaçu mais iluminada

Nesta quinta-feira o Prefeito de Nova Iguaçu vai assinar importante convênio entre a Prefeitura e a Light, objetivando não só a prestação de serviços, mas ainda a arrecadação da taxa de iluminação pública referente aos prédios residenciais, comerciais e industriais daquele município.

O Prefeito Ruy Queiroz determinou que ruas e praças de Nova Iguaçu serão beneficiadas com a colocação de 4 mil luminárias, já no mês de dezembro.

Pagamentos no Banerj

O Banco do Estado do Rio de Janeiro S. A. creditará em conta hoje, dia 09, através de suas agências metropolitanas, os vencimentos do IPERJ (ativo) gr. 05, CBERJ gr. 05, Trib. Contas gr. 05, PMN gr. 01, PMERJ gr. 05, Detran gr. 05, DER gr. 05, CCM gr. 05, ALERJ gr. 03, IASERJ gr. 05, Tribunal Justiça gr. 05, Tribunal Alçada gr. 05, Estado gr. 05, município gr. 05, IPERJ (pensão) gr. 07.

Dom Eugênio reza pelo Dia da Justiça

O cardeal, do Rio de Janeiro, Dom Eugênio Sales, rezou, ontem, uma missa pelo Dia Nacional da Justiça. O ato religioso foi realizado na Igreja da Candelária, no Centro da cidade, na presença de cem pessoas, entre as quais o Governador Chagas Freitas, o presidente do Tribunal de Justiça e Desembargador Bandeira Stampa, e o Procurador-Geral da Justiça Nelson Pecegeiro do Amaral.

Em seu sermão, o cardeal, afirmou que os responsáveis pela justiça entre os homens devem levar em conta, na hora de julgar, toda a sociedade. Pois esta, segundo Dom Eugênio, é muitas vezes a causadora dos males e por isso deve ser alvo de julgamento.

Enfarte mata jornalista do "Estadão"

O jornalista Euclides Libânio Rodrigues Filho, redator do jornal "O Estado de São Paulo", sofreu um enfarte no miocárdio, às 12h15min de domingo, poucos dias depois de completar 41 anos de idade.

Casado com dona Therezinha de Jesus Carneiro, Euclides havia chefiado, na véspera, o plantão noturno de "O Estado" — onde era redator da editora local há dois anos — e não apresentava nenhum problema de saúde até o ataque fulminante. A sua família acompanhou o seu corpo, em companhia da chefia de redação de "O Estado", até Belo Horizonte, onde foi velado e sepultado ontem cedo, no Cemitério da Colina.

Walter Pires vai reassumir o Ministério

O nosso companheiro Ernesto Doria acaba de retornar dos Estados Unidos, onde acompanhou todos os acontecimentos que culminaram com a operação do ministro do Exército, general Walter Pires.

Segundo Doria, "a operação foi coroada de pleno êxito. Para nós, brasileiros, foi com a maior alegria e orgulho que constatamos um fato da maior significação: um dos assistentes do professor Lup, e que participou da operação do ministro é brasileiro. Exatamente o jovem médico, de 36 anos de idade, Dr. Pedro Corrêa, natural de Campinas, estado de São Paulo.

No último domingo, segundo ainda o relato de Ernesto Doria, o general Walter Pires, acompanhado do filho e de mais alguns assessores, deixou pela primeira vez as dependências do Hotel Cleveland IN, e deu uma volta pela cidade. Segundo suas próprias palavras, "estou novo em folha e doido para voltar ao Brasil."

Os médicos que assistem ao general dizem que a sua recuperação é fantástica e até o final desta semana ele já poderá iniciar a viagem de volta ao Brasil, o que deverá ocorrer até o próximo dia 14, reassumindo logo após a chefia do Ministério do Exército.

Juiz Alyrio Cavallieri processará comissários do juizado de menores

O Juiz da 18a. Vara Criminal, Dr. Alyrio Cavallieri, já requereu ao Dr. Nelson Pessegueiro do Amaral, Procurador Geral de Justiça, a instauração de processo criminal contra os comissários efetivos do Juizado de Menores Antônio William Fontoura Chaves e José Tavares Gabriel.

Na carta que publicamos, o Dr. Alyrio Cavallieri explica que tal medida se deve ao fato de que, na época dos casos denunciados no documento, o Juizado de Menores era presidido por ele e que a calúnia atingiu o juiz em exercício.

Rio de Janeiro, 6 de dezembro de 1980.

Ilmo. Sr. Diretor da LUTA DEMOCRATICA

Nesta.

Prezado senhor,

Sob o título **Curador afasta comissários que denunciaram a corrupção**, seu jornal publica, hoje, a integra de um documento que os comissários de menores, Dr. Antônio William Fontoura Chaves e José Tavares Gabriel endereçaram ao Curador Carlos Porto, no qual há referência ao jantar de inauguração do prédio do Juizado, assim como ao Comissário Eden do Nascimento. O documento afirma que a realização do jantar na Boate Cassino Royale causou espécie e que o referido comissário usava de meio fraudulento.

Como os dois fatos se passaram quando eu era titular do Juizado e o documento firmado pelos comissários insinua irregularidades, venho solicitar a publicação desta carta, pela qual os leitores tomam conhecimento de que, de acordo com a lei, vou oferecer aos denunciantes a oportunidade de provarem o que alegaram, através de processo criminal cuja instauração estou requerendo ao Dr. Nelson Pecegueiro do Amaral, Procurador-Geral da Justiça e ex-Curador de Menores. Embora meu nome não tivesse sido referido, é óbvio que a calúnia atinge ao Juiz em exercício na época, constituindo crime punido com prisão mínima de oito meses, uma vez que atinge funcionário público em razão de suas funções, pela posição que eu ocupava na ocasião.

Adianto que o referido jantar, realizado no dia 27 de outubro de 1972, fez parte da programação oficial organizada pelo Tribunal de Justiça do Estado da Guanabara e por ele pago, devidamente. A festa de inauguração do prédio do Juizado estiveram presentes o Cardeal D. Eugênio Sales; o Governador Chagas Freitas; presidente do Tribunal de Justiça, Desembargador Moacir Rebelo Horta; e várias outras autoridades.

Na ocasião, receberam a Medalha Mello Mattos o Governador Chagas Freitas, o Desembargador Rebelo Horta, o Curador Raul de Araújo Jorge e o Juiz de Menores francês, Gaston Fédou.

Por ocasião das festas do juizado, era Juiz auxiliar o Dr. Paulo Gomes Alves e Curadores os Drs. Eduardo Salamonde, Alberto Canelas e Newton de Barros e Vasconcellos.

As providências para a inauguração foram tomadas por uma comissão constituída dos funcionários Dausa Borges, Waldo Temporal, Sérgio Cardoso de Castro, Altamiro Gonçalves, Ciriaco Sfrapini, Julieta Pires, Zolachio Diniz e Sophia Robert.

A notícia do pedido de instauração de processo criminal por calúnia contra os dois comissários está sendo comunicada por mim ao Presidente do Tribunal de Justiça e ao Corregedor-Geral, Desembargadores Bandeira Stampa e Ebert Chamoun.

Atenciosamente,

(a) Alyrio Cavallieri
Juiz da 18a. Vara Criminal
Av. Erasmo Braga, 115 — Rio de Janeiro.

Campanha contra a carestia é desencadeada

Uma campanha nacional pelo congelamento dos preços do arroz, feijão, carne, leite, ovos, pão e outros gêneros de primeira necessidade vai ser desencadeada pela Coordenação Nacional de Luta contra a Carestia, entidade que foi criada ontem em Belo Horizonte, como resultado do 1.º Congresso Nacional de Luta à Carestia, realizado neste fim de semana, na cidade.

Participaram do encontro 916 pessoas em delegações de nove Estados, compostas de representantes de cerca de 70 sindicatos, associações profissionais, entidades comunitárias, bem como um grande número de donas-de-casa, na sua maioria gente pobre. A campanha pelo congelamento dos gêneros de primeira necessidade foi a principal resolução do congresso e, por isso, no dia 27 de agosto será realizado o seu dia junto com o "Dia Nacional da Luta contra a Carestia", que já vem sendo celebrado.

Quina da Loto deve chegar a 110 milhões

Acumulado em Cr$ 97 milhões 610 mil 647 cruzeiros e 78 centavos e devendo chegar a Cr$ 110 milhões no 13.º concurso, o prêmio da Quina, segundo previsão dos revendedores deverá apresentar um acertador antes do Natal. O prognóstico tem como base o fato de nas últimas extrações vários apostadores terem se aproximado das cinco dezenas. O movimento nas lojas lotéricas é intenso e a venda de apostas termina hoje, às 22 horas, no Rio, São Paulo e Minas Gerais. O sorteio está confirmado para quinta-feira, às 18 horas, no auditório da Caixa Econômica, na esquina da Avenida Almirante Barroso e Rio Branco.

Até a 12a. extração, a Loto pagou prêmios a 43.786 apostas acertadoras no terno e 504 na quadra, totalizando Cr$ 390 milhões 442 mil 749 cruzeiros e 57 centavos, divididos em partes iguais para o terno e quadra: Cr$ 177 milhões 78 mil 527 cruzeiros e 19 centavos.

Mobral e CNBB assinam convênio e lançam livro sobre planejamento familiar

O Presidente do Mobral, Arlindo Lopes Corrêa, e o Secretário-Geral da Conferência Nacional dos Bispos do Brasil — CNBB — Dom Luciano Mendes de Almeida, assinaram ontem, na sede do Mobral, no Rio, um convênio visando a uma ação conjunta sobre planejamento familiar, ao mesmo tempo em que lançaram o livro "Transmissão da Vida", que servirá de apoio ao trabalho.

Segundo o convênio, o Mobral e a CNBB vão atuar junto às comunidades mais carentes num programa educativo que envolve educação sexual, gravides, cuidados com o recém-nascido e planejamento familiar. O programa será desenvolvido a partir do próximo ano em todo o País, pelos agentes do Programa de Educação Comunitária para a Saúde do Mobral e membros das Pastorais de Saúde.

VALORIZANDO A VIDA HUMANA

O livro "Transmissão da Vida" servirá como material de apoio para os monitores do programa. Ele foi elaborado pelos técnicos da Gerência de Programas de Educação Comunitária para a Saúde do Mobral, com a consultoria da Irmã Maria José Torres, da CNBB. A primeira edição é de 40 mil exemplares.

Na apresentação da obra, Dom Luciano Mendes de Almeida afirma que "o folheto sobre a transmissão da vida e o livro para o monitor, certamente ajudarão a valorizarmos ainda mais a vida humana, hoje, de tantos modos, desprezada. Tais publicações abrem, também, a possibilidade de ser conhecido melhor o ritmo da natureza humana, de modo que o casal possa conscientemente transmitir a vida e planejar sua família, de acordo com a própria opção livre e responsável, sem recorrer a métodos que firam a consciência e lesem a integridade ou a saúde dos cônjuges".

Já na introdução, o Mobral explica que "os temas que integram este livro são destinados sobretudo a adolescentes e futuros casais, para que, entendendo o processo de crescimento e desenvolvimento da pessoa humana, sob o ponto-de-vista biopsicossocial, preparem-se melhor para formar uma nova família, baseada no amor e respeito mútuo. E que, assim, possam decidir, livre e conscientemente, quanto ao número de filhos que desejam ter, para dar-lhes a ternura, amor, carinho e proteção que merecem".

O LIVRO

O livro abrange, numa linguagem simples e contando com farta ilustração, todos os assuntos relativos à educação sexual, gravidez, cuidados com o recém-nascido e planejamento familiar. No primeiro capítulo, "Preparação para a Vida", aborda a vida em comunidade, a formação da família, a infância, a adolescência, a reprodução, a relação sexual e a fecundação.

No segundo capítulo, "A Gravidez e o Parto", o livro explica todo o processo da gravidez e do parto e dá noções sobre os cuidados que a mãe deve ter com o recém-nascido e o resguardo. No terceiro e último capítulo, "Como Planejar a Gravidez", o livro aborda a formação da família e explica como utilizar o método da ovulação, também conhecido como método Billings. Ainda neste capítulo, o livro trata da esterilidade e do aborto.

Além disso, há uma apresentação escrita por Dom Luciano Mendes, uma introdução, um recado ao monitor e orientação para o uso do material e a aplicação do programa junto às comunidades. Como complemento, o Mobral distribuirá aos monitores do programa, três cartazes — "Aparelho Reprodutor Masculino", "Aparelho Reprodutor Feminino" e "Método de Ovulação" — e um folheto — "Maria e Carlos Planejam a Sua Família" — para ser distribuído às comunidades.

Placar Poupalização DELFIN
Poupalização
A SORTE É DE QUEM POUPA
Data do Sorteio: 6 de Dezembro
Títulos Sorteados
5 2 2 6 0
6 8 1 6 7
8 0 9 1 6
9 9 3 5 3
Total dos Prêmios: Cr$ 2.800.000.

Entre na Residência mais perto de sua casa e abra uma
Caderneta de Poupanca Residência

ALISOU O GENEFROIS DA MULATA, GANHOU TECOS

Discutiu e levou dois tecos

Antônio Sérgio Lopes da Silva (solteiro, de 22 anos) foi morto na madrugada de ontem com dois tiros quando encontrava-se nas proximidades de sua residência na Rua Projetada "A", Bairro Corcundinha, em Campo Grande. Policiais da 35a. DP estiveram no local e não conseguiram apurar nada de positivo a não ser que a vitima, antes de morrer, discutira com um outro elemento, desconhecido no lugar onde morava. Ninguém quis ou soube dizer os motivos de tal briga que começou com insultos de ambas as partes até que Antônio Sérgio foi atingido no pescoço e áxila direita.

Deu ladrão na merenda escolar

Ladrões penetraram na Escola Benjamim Galotti, na Rua da América, 81, em Santo Cristo, de onde carregaram máquinas de escrever, ventiladores e dinheiro da caixa escolar. A queixa foi registrada na 2a. Delegacia Policial pela diretora Estela de Melo. Outra Escola arrombada foi a São João Batista, na Praça Laguna, em Cordovil, de onde os ladrões levaram toda a merenda escolar. A 22a. DP registrou o fato.

PM afogado foi sepultado

O corpo do Tenente Mauro Sérgio Constâncio do 13.º Batalhão da PM, que morreu afogado no dia 29 de novembro, foi sepultado ontem ao meio-dia no Cemitério São Francisco Xavier, no Caju. O soldado Valter de Souza Amorim, do 19.º BPM, morto a tiros no domingo, na Favela Nova Holanda ainda não tem seu enterro marcado.

Ônibus Acari testou um poste

O ônibus da Viação Acari, que fazia a linha Castelo—Acari, bateu num poste na Rua Alvaro de Miranda, nos Pilares. Onze pessoas sairam feridas, sendo levados para o Hospital Salgado Filho. São eles: Bernardino Correia; Silvio Romero da Cruz; João de Deus Passos Aragão; Vera Lúcia César Nunes; Josefa Antônio Moutinho; Antônio Batista Araújo; Sebastião da Silva Correia; Joel Carmo Cruz; Angelita Peres e Hilda de Souza. O registro é da 24a. Delegacia.

Trombada de ônibus mata e fere

Ônibus da linha Marechal Hermes-Praça Saens Peña, placa XN1945, foi o que bateu no de placa XN-5647, que faz Méier-Maria da Graça, na Rua Castro Alves, esquina com Coração de Maria, no Méier. Uma pessoa morreu e dez ficaram feridas. O morto é José Carolino, de 51 anos, que passava no local e ficou imprensado na parede. Os feridos são: Severino José da Silva, motorista do 688 e o motorista do outro coletivo, identificado apenas como Laerte, além dos passageiros: João Vitorino Morais, Valdir Oliveira Nascimento, Antônio Vieira Moreira, Luis Carlos de Souza e Correa, Pedro Jacinto da Silva, Alberto Gomes Veloso, Pedro Antônio e Manoel Vegas. As vitimas foram socorridas no Hospital Salgado Filho. A 23a. DP foi quem registrou.

Bomba e morte depois da briga

Manilha — UPI — Quatro pessoas morreram e 12 ficaram feridas quando uma granada explodiu, domingo, durante uma luta entre duas quadrilhas no bairro de Tondo, em Manilha, informaram entem fontes policiais.

As fontes disseram que a explosão ocorreu à noite, pouco depois que membros de duas quadrilhas se enfrentaram com paus e canivetes numa quadra de basquete.

Segundo Silvino Lagdamen, de 32 anos, que presenciou a luta da janela de sua residência, "quando todos pensavam que a briga tinha terminado e começavam a voltar para as ruas, houve a explosão".

Asfixiou filho e sogra morreu

Revoltado porque o filho Givaldo Silva de Araújo, de apenas 1 ano de idade chorava muito, o operário José Marcondes de Araújo enfiou grande quantiade de farinha em sua boca e no nariz, matando-o asfixiado. A avó da criança, Alexandrina Soares da Silva, de 55 anos, ao presenciar a agonia do neto não resistiu e sofreu um ataque cardiaco, morrendo ali mesmo. O fato ocorreu domingo último no bairro de Cavaleiro, em Recife, e o mostro fugiu logo após o crime.

Enterro em caixa de papelão

Enterros em caixa de papelão é a mais nova invenção em Nova Iorque, e o autor da inovação é um médico patologista sueco, que afirma que os caixões de papelão são tão duráveis quanto os comuns. A novidade foi divulgada pela revista "*Times*", em entrevista com o médico, que disse também custar sua invenção mais barato um décimo do preço dos caixões comuns e que o tempo de decomposição é de três anos. Os agentes funerários da Flórida, entretanto, são contra o caixão de papelão — segundo a revista — porque isso poderá provocar uma queda nos seus lucros.

Querosene agora cobra o DPO

Os moradores do Morro do Querosene, Rio Comprido, estão reclamando o Posto Policial prometido pelo pessoal dos Batalhões que lá estiveram durante o conflito dos bandidos pela posse da boca-de-fumo.

Segundo os moradores os Batalhões prometeram muita coisa na ocasião e parecia que tudo realmente fosse acontecer, mas até agora não passou de conversa fiada.

Cidade é invadida por abelhas

Abelhas voltam a atacar em Senador Camará, desta vez deixando bastantes feridos, um homem e três crianças. Dona Antônio Gomes Castro diz que ninguém está saindo de casa na Estrada do Viegas. A moradora revela que já telefonou para os bombeiros, mas o quartel alegou só poder comparecer à noite. Moradores de Senador Camará estão em pânico porque ninguém toma providências.

Estradas tiveram 308 acidentes

Um total de 308 desastrés envolvendo 439 veiculos, deixaram um saldo de 8 mortos e 13 feridos, no último fim-de-semana. No Estado do Rio foram registrados 15 acidentes com 24 veiculos, que provocaram a morte de uma pessoa e feriram outra. A informação foi dada pelo plantão rodoviário que fiscaliza as estradas federais de todo o País.

Casal é preso em Teresópolis

Manuel Benedito dos Santos, solteiro, de 37 anos, e sua amante Maria Clélia de Araújo, de 30 anos, autores de vários assaltos a turistas, na Rodoviária de Teresópolis e nas imediações de bancos no centro daquela cidade, estão presos na 24a. DP, em Quintino, no Rio, para onde foram trazidos. Além de roubos e assaltos o casal foi também denunciado como responsável pelo duplo assassinato de Alzira Pinto Monteiro, viúva de 61 anos, e de sua filha Elza Monteiro, de 41 anos, crime ocorrido no dia 17 de setembro último, na Rua Eufrásio Correia, em Quintino, no Rio. Preso pelos policiais do Serviço de Investigações da Rodoviária de Teresópolis, Manuel confessou todos delitos.

Ônibus mata menor em Realengo

A menor Silvia Aquino da Silva, de 15 anos, foi atropelada na Rua Limites, em Realengo, ontem, pelo ônibus da linha 742, Cascadura-Barata, de placa XN-3705, dirigido por Manoel Azevedo Barbosa (casado, 48 anos, Rua Capitão Dusleis de Andrade, 354 Realengo). O motorista socorreu-a e levou-a para o Hospital Oliverio Kraemer, onde ela deu entrada com contusões e escoriações generalizadas. Silvia é filha de Moacir Pereira da Silva e Alzeir Aquino.

PM é morto perto da casa da ex-amante

O soldado Walter de Souza Amorim (solteiro, de 33 anos), lotado no 19.º Batalhão da Policia Militar, foi morto com vários tiros quando se encontrava nas proximidades da casa de sua ex-amante, na Favela Nova Holanda, em Bonsucesso. Policiais da 21.ª DP, que registraram a ocorrência, disseram não acreditar em assalto, embora não fossem encontrados o revólver, relógio e uma bolsa a tiracolo sempre usados pelo policial.

Walter de Souza viveu algum tempo com Marlene Henrique, na Rua Teixeira Ribeiro, 652, fundos, Favela Nova Holanda, em Bonsucesso e após o casal separar-se há três meses ele foi morar na Rua General Queiroz Saião, 60, Irajá. Por seu lado Marlene Henrique voltou a conviver com seu marido legitimo Custódio Inácio e no domingo o policial-militar, acompanhado de Gilberto, seu cunhado, foi à residência da ex-sogra, onde morou com Marlene, apanhar um aparelho de televisão e um fogão, que seriam de sua propriedade.

VINGANÇA OU PASSIONAL

Segundo informações colhidas pelos policiais da 21.ª DP, Walter de Souza Amorim chegou à favela ainda pela manhã, ali permanecendo durante todo o dia de domingo, até que foi morto ao aproximar-se a madrugada de ontem, quando houve uma discussão na Rua Teixeira Ribeiro, nas proximidades da casa onde morou com Marlene Henrique, sendo morto com vários tiros no peito. Nos bolsos do policial foram arrecadados seus documentos e Cr$ 3.249,00, entregues a seu cunhado, o major, também da Policia Militar, Maurício Fernandes Peixoto, do 10.º BPM. Os vários tiros dados em Walter de Souza Amorim, segundo testemunhas por dois homens não identificados, fizeram os agentes acreditarem que ele tivesse sido morto em alguma cilada por motivos de vingança, embora não afastassem a hipótese de crime passional, ao saberem das razões que levaram o policial à Favela Nova Holanda, para apanhar pertences usados qaundo morava com uma das mulheres do local.

Polícia caça 5 fugitivos de M. Agudo

Continuam desde domingo, as buscas aos cinco fugitivos que estavam detidos na 56.ª DP, em Morro Agudo, Nova Iguaçu, aguardando decisão judicial. Segundo autoridades daquela delegacia, "os assaltantes devem ter pego um táxi pelas imediações da delegacia, porque assim que os policiais souberam da fuga e foram verificar se os marginais ainda se encontravam nas imediações, não puderam mais localizá-los."

As buscas estão sendo dirigidas pelo detetive Walter da Silva Lisboa, que espera apanhar os meliantes logo. O delegado Lourival Monteiro, adjunto, acha que os fugitivos devem ter sumido daquelas imediações, o que dificultará as buscas da 56.ª DP.

Os cinco que fugiram foram Marco Aurélio Faria Torres, de 22 anos; Humberto Pereira da Silva, de 20 anos; Abelardo Rosário Martins, de 25 anos; Lourival Mattos, de 23 anos; e Ismael Viana da Silva, de 25 anos. Eles fugiram da cela depois de atraírem o carcereiro, gritando: "Socorro, estou passando mal". Lourival Nunes Leite foi ver o que era, acabando por ser dominado, amarrado e amordaçado. Os fugitivos ainda lhe roubaram a arma e um relógio.

"Mais um garanhão teve que subir mais cedo para o inferno", pelo menos este era o comentário que se ouvia na madrugada de ontem, por parte de populares, sobre o assassinato de Valter Marques, de 29 anos, que tombou com dois tiros no peito e um de misericórdia na cabeça, depois de ter mexido com uma mulata que assistia a mais um ensaio no Grêmio Recreativo Bloco Carnavalesco Beco do Sorriso, em Benfica.

Segundo algumas versões, Valter teria tomado muitas cervejas e batidas de limão, e depois passou a dizer gracinhas às moças e senhoras, sozinhas ou até acompandadas que se divertiam durante a noitada de samba. Houve a versão de que em dado momento ele teria dito alguma coisa no ouvido de uma mulata estranha no local, que se fazia acompanhar de um rapaz moreno, também desconhecido. Após o cochicho no ouvido, o paquerador-garanhão deu um sorriso irônico e depois passou a mão no genefrois da tal mulata, ocasião em que foi flagrado pelo acompanhante da dita cuja, iniciando assim a confusão que terminou com a morte de Valter.

LOCAL TUMULTUADO

As versões para o crime são as mais variadas possiveis. Para alguns a vitima era um bom rapaz e que já havia sido vista outras vezes participando dos ensaios no *Beco do Sorriso*, que por coincidência fica localizado no beco que leva o mesmo nome, sendo que sua entrada se dá pela Rua Marapanin, em Benfica.

Segundo ficou apurado, a idéia da criação do Bloco *Beco do Sorriso* partiu dos próprios moradores do local e ao contrário dos demais grêmios carnavalescos, que geralmente só ensaiam durante o final de semana, ali há samba quase que diariamente, provocando de vez em quando tumultos, principalmente no tocante à lei do silêncio.

Existe ainda a versão de que Valter, que já fora visto outras vezes naquele samba, e depois de alcoolizado passava a mexer com as moças e senhorasi como segundo alguns populares teria acontecido na madrugada de ontem.

"Eu sinceramente, não sei lhe explicar como tudo aconteceu. Ouvi apenas um tumulto dos diabos, com palavrões, corre-corre, as mesas indo aos ares e depois os três tiros", disse uma senhora que não quis se identificar.

Por outro lado, correm os rumores de que Valter, cuja residência ainda continua ignorada, teria mesmo mexido com a tal mulata, o que motivou a ira no seu acompanhante. Após terem trocado algumas palavras ásperas, o desconhecido sacou o revólver que portava na cintura e acionou o gatilho três vezes consecutivas, com a vitima tombando mortalmente numa poça de sangue. Minutos depois a quadra do *Beco do Sorriso* estava totalmente solitária. Policiais da 21a. Delegacia esperam ouvir algumas das testemunhas ainda hoje.

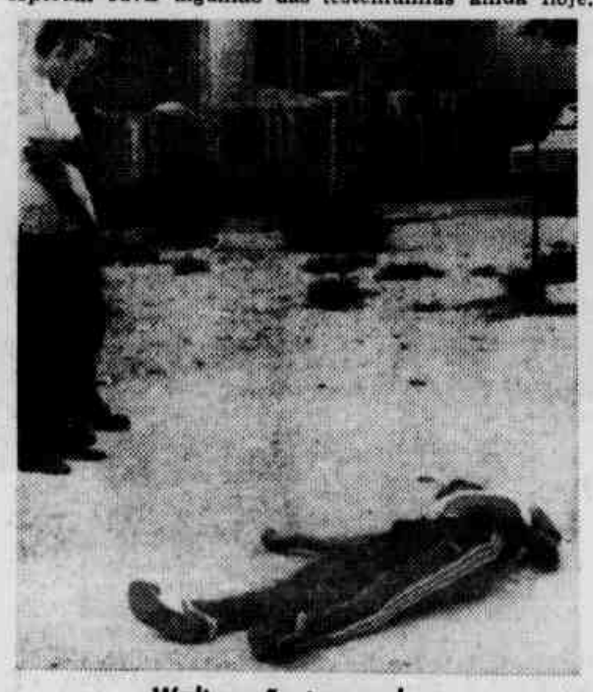

Walter não teve calma

Tenente da PM reage a assalto, mata um mas morre crivado de balas por cinco assaltantes

Ao reagir a um assalto praticado por cinco homens em Osvaldo Cruz, o tenente da Policia Militar, Luiz Carlos de Jesus Sobrinho (solteiro, de 27 anos), que morava na Rua Agostinho Pereira de Souza, 65, em Osvaldo Cruz, acabou morto na madrugada de ontem. Antes de ser baleado o policial, que estava lotdo no 16.º BPM, conseguiu alvejar um dos bandidos que apareceu morto alguns minutos depois nas proximidades e que não chegou a ser identificado.

O assalto ocorreu no portão da casa da mãe do policial, Rua Pereira de Figueiredo, 704, em Osvaldo Cruz, a quem fora visitar e preparava-se para retornar à sua casa. O tenente já entrava em sua Brasilia verde, ano 80, de placa RJ-AN 9830 quando, não se sabe como, apareceram os bandidos que de arma em punho anunciaram um assalto. Imediatamente o policial sacou de seu revólver conseguindo atingir um deles e recebendo a seguir um tiro na boca e outro no peito. Removido para o Hospital Carlos Chagas, em Marechal Hermes, ele já chegou morto ali.

CARLOS ALBERTO

Os próprios familiares do tenente Luiz Carlos de Jesus Sobrinho ligaram para a policia que chegou segundos depois ao local, onde os agentes tomaram conhecimento de que um homem baleado pelo policial estava pelas proximidades. Com um tiro no peito o bandido escondeu-se numa vila de casas e apartamentos da mesma rua onde ocorreu o assalto. Pereira de Figueiredo, e depois saiu andando com dificuldade até a Rua Antonieta e escondeu-se na entrada para a residência de fundos no número 350 e quando os policiais chegaram ele estava morto.

Em seus bolsos não foram encontrados documentos mas uma carteira com algumas fotos pertencentes ao morto, um rapaz branco de aproximadamente 19 anos, trajando camiseta vermelha, calça Lee, japona azul-marinho, meias brancas e sapatos marrons, com um cordão e a medalha de São Jorge no pescoço. Entre as fotos a possivel identificação do bandido morto, através de uma dedicatória no verso de um retrato de menina: "Ao meu irmão Carlos Alberto de Oliveira. Numa outra foto de criança estava a dedicatória — para o tio, do sobrinho Marco Antônio e no terceiro retrato, de uma mulher, a identificação Sandra e sobrenome ilegivel."

Policiais da 28a. DP, que registraram a ocorrência, disseram não conhecer o rapaz morto e diligenciaram durante a madrugada para tentar encontrar o carro Brasilia do policial, no qual fugiram três ou quatro bandidos, levando ainda a arma do policial. Após o crime diversas viaturas da Policia Militar juntaram-se aos policiais da Delegacia de Camninho na tentativa de encontrar os criminosos o que não aconteceu até a manhã de ontem.

Kombi avança sinal e bate em caminhão

Uma violenta colisão envolvendo uma Kombi e um caminhão, por pouco não provocou uma tragédia maior, inclusive com vitima fatal, o que só não aconteceu, segundo uma das vitimas, "por obra e graça do Divino Espirito Santo".

Tudo aconteceu, ontem, à tarde, quando o caminhão placa RJ-AL-6370 dirigido pelo motorista Roberto Pereira, de 27 anos, fez uma manobra superperigosa na Praça do Carmo, esquina da Rua Marco Aurélio, na Estrada Vicente de Carvalho, indo colidir com a Kombi placa RJ-VW-1809, dirigida por Carlos José da Costa, que por pouco não morreu esmagado entre as ferragens do veiculo.

Ocorre que o motorista do caminhão disse que o culpado foi o da Kombi que não respeitou o sinal que estava fechado, daí ter provocado o desastre.

O motorista Carlos José da Costa, da Kombi, sofreu escoriações generalizadas pelo corpo, além de um corte profundo na face direita, enquanto que o seu ajudante Inácio da Silva Cordeiro, de 33 anos, quebrou um dos braços.

Corpo crivado de balas é encontrado

Foi encontrado o corpo de um homem crivado de balas no terreno baldio do número 147 da Rua Parimá, em Paradas de Lucas. Nos fundos do terreno mora uma família que não viu nada do que se passou. Lenita Teixeira, dona da casa, disse que saiu às oito horas da manhã de casa para comprar pão e "não tinha nenhum corpo de homem morto ali".

O corpo apresenta sete perfurações de bala, sendo três nas costas uma no antebraço, uma no braço esquerdo, uma no peito e mais uma no pescoço. Os populares que estavam no local afirmaram que foi vista na área uma Brasilia que teria dado à ré, entrado no terreno e dela saltaram "uns homens que colocaram o corpo onde ele está agora".

SEM PISTA

O inspetor Frazão da 38.ª Delegacia de Policia, ainda não tem qualquer pista para resolver o caso dessa "desova". A vitima trajava uma calça azul de brim com um cinto branco e estava descalça.

A policia acha que o corpo foi carregado, concordando com os moradores do local, pois foram encontradas faixas de pano que serviram para retirar o corpo do carro sem deixar impressões digitais.

Três veículos batem em SP ferindo nove

Um ônibus da Cometa, placa SP-HZ-8622, dirigido por Jurandir Erotilde Avilar, um caminhão basculhante Mercedes, placa SP-PX-1135, conduzido por Avomet Stangari, e um terceiro veículo, um Volkswegen TL, placa PE-LM-5011, cujo motorista não foi identificado, colidiram ontem, no quilômetro 182, da BR-116, em Guararima, em São Paulo, ferindo gravemente nove pessoas. A colisão aconteceu devido a ultrapassagem de um dos veículos, ficando ferido o motorista do caminhão e oito passageiros do ônibus.

Internados no Hospital das Clinicas, em São Paulo, estão: Avomet Stangari, Evelino Magalhães e Maria Luiza Seigas dos Santos; na Casa de Saúde de Jacareí (São Paulo), estão internados: Luiz R. de Almeida, Maria Terezinha Xavier Soares, Hélio Tadeu Coicero, Terezinha Pereira Coicero, Raimundo Euzébio da Silva e Antônia Teixeira Pinto. Todos estão internados em estado grave.

Vento forte ameaça derrubar os operários

Operários, a 30m de altura, decoram sem segurança os postes do Aterro para o Natal

Cinco postes no Aterro do Flamengo começaram a ser ornamentados, ontem, para o Natal. Os operários responsáveis pela ornamentação trabalham num andaime de quase 30 metros de altura, sem a menor segurança. Eles são obrigados a se apoiar com as mãos para alcançar a parte mais alta do poste, onde se limitam em amarrar uma corda pela cintura, para enfrentar o forte vento que chega a balançar o andaime de seu suporte.

Segundo informações dos operários do local, a ornamentação dos postes, em frente ao Aeroporto Santos Dumont, ao lado do Museu de Arte Moderna, em frente ao Hotel Glória e na Avenida Oswaldo Cruz terão um prazo de dez dias para estar pronta. Cada árvore terá 702 lâmpadas, nas cores amarela, azul, vermelha e verde.

Quanto ao policiamento no Aterro do Flamengo, não se pôde constatar, pois não apareceu nenhum policial durante uns 30 minutos, mas segundo informações a "operação limpeza" continua para atender melhor às necessidades de segurança da população carioca, prendendo os "malandros", segundo informações da policia.

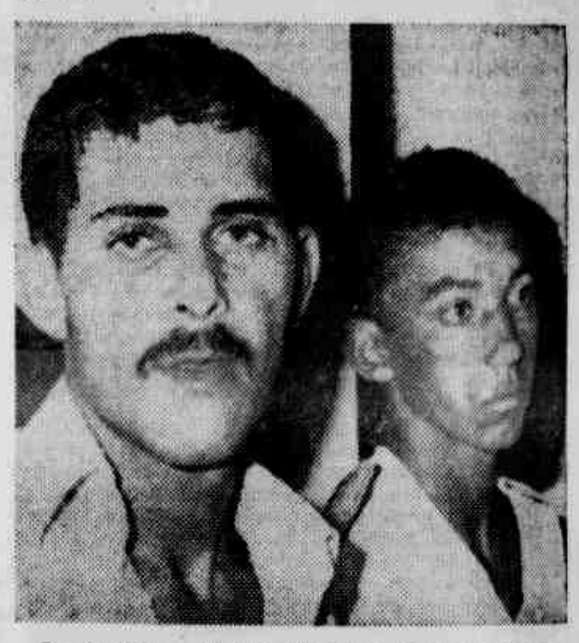

Reginaldo e Pedro Paulino foram presos

Assaltantes marcaram touca e os tiros da vítima fizeram a polícia caçá-los e prender dois

O cabo PM Gérson Lemos Júnior foi assaltado na madrugada de ontem por cinco bandidos que levaram sua Brasilia verde, de placa RJ-WP 7405, a bolsa capanga com documentos e um relógio de ouro. O assalto ocorreu em Cascadura e, perseguidos por uma viatura da 23a. DP, os bandidos acabaram batendo com o carro. Enquanto três conseguiam fugir, entre eles um soldado do Exército, dois outros eram presos.

O militar nem chegou a ser revistado pelos cinco assaltantes que o renderam na Rua Herval de Gouveia, em Cascadura, e fugiram com o carro e seu relógio. Quando eles saiam, o PM Gérson Lemos Júnior, lotado na Diretoria-Geral de Pessoal, Quartel General, ainda atirou contra os elementos. Os tiros foram ouvidos pelos agentes Ivanir, Manoel e Silva, que saíram em perseguição à Brasilia roubada, trocando tiros com os bandidos até a Estação Ferroviária de Marechal Hermes, pela Rua João Vicente, onde os assaltantes chocaram-se com um poste.

SOLDADO DA INFANTARIA

Foram presos então Reginaldo da Silva Oliveira (solteiro, de 27 anos), residente na Rua da Mina, 14, Vila Operária, em Duque de Caxias; e Pedro Paulino Nogueira Correia (solteiro, de 20 anos); residente na Rua Virginia Vidal, 313, Largo do Tanque, em Jacarepaguá. Reginaldo informou que atualmente é empregado da Companhia White Martins, após ter dado baixa da Marinha há três meses atrás, enquanto o segundo elemento preso não tem ocupação.

Os assaltantes que conseguiram fugir foram identificados como sendo o soldado do Exército Expedito Leandro da Silva, o "César" (solteiro, de 20 anos), residente na Rua Moçambique, 311, Posse, Nova Iguaçu, servindo na 9a. Brigada de Infantaria, em Magalhães Bastos, cunhado de Reginaldo, um dos bandidos presos; o irmão deste, José da Silva Oliveira (solteiro, de 22 anos), residente na Rua Moçambique, 200, Posse, Nova Iguaçu, sem ocupação e um terceiro elemento, apenas identificado como Edivaldo de tal. Na Brasilia pertencente ao policial militar assaltado, que ficou toda amassada e furada de tiros, foi encontrada uma das fardas do soldado do Exército, assaltante, apreendida pelos policiais da 28a. DP que registraram a ocorrência.

NO LARGO DA CARIOCA, OS NOVOS JACARÉS AGORA FAZEM O CENÁRIO

IVONE COSTA

O Largo da Carioca — paraíso dos jacarés da então existente Lagoa de Santo Antônio nos primórdios de nossa colonização — em pouco mais de 400 anos e em vertiginosas cambalhotas de tempo e costumes abriga hoje outros "jacarés", num cenário frenético e dos mais populares da Cidade.

Nos idos de 1600, ali se lavavam os couros de um importante cortume, impregnando o ar e as águas de uma cidade que mal acabara de nascer. Brancos, negros e índios se misturavam na labuta diária, embora as diferenças de classes e raças fosse um ponto de honra que nunca se dilatava ou emaranhava.

Um chafariz, depois outro, e finalmente o terceiro, o da Carioca, com muitos nomes e uma só utilidade: fornecer água a população. Ao seu redor formou-se uma história de tempos e que a evolução se encarregou de destruir, restando apenas a singeleza do Convento de Santo Antônio desafiando as novas e ousadas construções.

Aquela história se foi, apagada pelas máquinas que transformaram em escombros e saudade só conhecida nos livros. O Largo da Carioca tem hoje uma estória bem diferente. Ali existe a miniatura de toda uma cidade. Bebados, mendigos, prostitutas, pederastas, pivetes, artistas raídos, doidos varridos, camelos, gente apressada, comedores de sanduíches.

Foi lagoa e hoje é um circo. É parar, olhar e curtir...

A Cidade de São Sebastião nasceu de uma tentativa de defesa aos ataques estrangeiros. Nasceu adulta, com responsabilidades de câmara, justiça e pelourinho, em terrenos impróprios, encharcados e cheio de lagoas. E assim também era o nosso querido Largo da Carioca, nada mais do que um brejo infestado de jacarés, inóspitos moradores da Lagoa de Santo Antônio. Aforada por um tal de Antônio Fempe Fernandes, pela quantia de 18$000, era usada para a lavagem de couros e banhos dos índios.

Um dia, plantaram um chafariz que acabou sendo substituído por outro mas que também não satisfez as necessidades. E veio o terceiro, abastecido com as águas do Rio Carioca e, como tudo na época tinha origem tupi, recebeu denominações como "Casa de Água Corrente", "Casa da Fonte", "Casa do Branco", "Água Corrente da Pedra", "Água Saída do Mato", "Mãe d'Água", "Morada dos Peixes Acaris" e tantos outros. Era uma das peças mais badaladas da cidade, com suas 40 torneiras, com capacidade suficiente para encher 20.870 barris por dia, coisa que faria inveja à própria Cedae. De granito, sem motivos ornamentais, assemelhava-se a uma pesada muralha que durou quase um século.

Mas o Largo da Carioca não era só chafariz e criou uma fama ainda pela presença de construções que alimentaram a história como a Venerável Ordem Terceira de São Francisco da Penitência que exibia no térreo diversas lojas e armazens, ficando no andar superior o Hospital da Penitência. Na entrada, um portão próximo ao chafariz onde duas esguias colunas sustentavam as estátuas da Fé e da Caridade, cada uma delas com 2,20 metros. Formando concordância arquitetônica, estava a "casa das duchas", o necrotério e o badalado "Bar do Necrotério" também chamado jocosamente de "Chope dos Mortos". Os bondes da Companhia Ferro-Carril do Jardim Botânico usavam o grande largo para fazerem o retorno numa pequena estação-depósito e o apito do agente era o sinal da partida.

O tempo correu, voou e, como na história dos "Três Porquinhos" aquele mundo foi ao chão, restando agora apenas o Convento de Santo Antonio, lembrete simbólico dos primórdios da Cidade. Resistiu à sanha do Metro, ao tempo e ao vento, ao esquecimento. Ali se formou o maior buraco que tivemos a enfrentar. Uma gigantesca goela expelindo poeira, descrédito e irritação. Hoje aquele buraco se esquivou, encolheu e com isso a oportunidade de pavimentação nova, jardins, bancos, árvores e alegria. Pelo menos, no miolo de um Largo onde nem o Tabuleiro da Baiana escapou.

O FAZ TUDO

Sacudindo a carola ao som das melodias que transpiram das lojas de discos anunciando a proximidade do carnaval 81, a gente chega ao Largo da Carioca, atravessando ruas de pedestres e onde o próprio ainda é uma esperança. Dribla-se kombis da Telerá como se estivéssemos na garagem da própria concessionária, os carros a serem sorteados caminhões descarregando materiais de contrução, bancas de jornais, orelhões, caixas coletoras de lixo idem de cartas, camelôs. Mas ali está o circo da Cidade

Em frente ao BOB'S e seus sanduíches, um homem se contorce. Não de dor, mas para ganhar a vida. É José Ferreira da Silva, o "Borrachinha", mineiro de Muriaé. Equilibrista e malabarista, é uma espécie de faz tudo, sempre explicando que ganha a vida honestamente, o que se verifica à vontade.

O show começa com a apresentanão de sua vida e a corrida feita em 22 Estados e três Países. Vende tudo o que é natural, co martesánato cascas miraculosas, elixires mirabolantes, infusões, foiras breves, patuás, cordões de entidades várias e uma infinidade de trecos que a gente se perde enumerando. Abre uma pequena mala onde está um tocadiscos já preparado e... lá vem música. Vai começar o espetáculo o "Borrachinha".

Êta, coisa danada, meio cabra da peste. O homem é bom mesmo na contorção de corpo e membros, e na arte do equilíbrio sobre uma das mãos, ou correndo, deitando e sarocoteando com uma garrafa de cocalcola sobre a cabeça o que, por sinal, estava cheia dágua que pingou.

Ele deita e rola, enquanto pernas e braços realizam milagres de desconjunção. Vira sapo, macaco e o diabo, sempre alegre com os aplausos de um público que, mesmo apressado e de passagem, não deixa de prestigiar. No final, apanha o cesto cheio de "Mungulum" ou olho de cabra que serve para dar sorte e cortar maus-olhados e dá uma volta na roda de curiosos onde cada um dá o que quiser pelo talismã. E, para comprar as mil utilidades de Borrachinha, não se precisa aguardar o espetáculo, porque está tudo ali, sempre exposto e arrumadinho.

RETORNO DE UM SONHO

Dez metros adiante, já nos fundos do prédio da Caixa Econômica, um outro "show", sem aventuras, mas repleto de uma poesia que se modificou através dos tempos. O realejo moderno, de Jorge Cigano e seu horóscopo chinês. Resume-se em uma haste um pouco longa, com uma casinhola na ponta, forrada de couro vermelho, em torno de um cilindro de um líquido incolor onde alguns bonequinhos despidos sobem e descem obedecendo as vibrações superiores.

Ler a sorte custa apenas Cr$ 10,00 e escrever o primeiro nome numa folhinha de bloco, que Jorge Cigano faz penetrar num orifício enquanto repete frases preparadas: "Concentre sua mente num objetivo. São 77 bonequinhos em sete linhas. Basta subir bonequinho, levando para o centro da terra o pensamento da moça. Nada de guerra, nada de briga. Tudo paz. Casamento, empregos, viagens. Pensamento positivo..." É puxar o papelzinho e a mensagem vem escrita à máquina, atrás.

Que pena! Diferente do realejo daquele periquito e do velhinho que girava a manivela para fazer nascer aquela melodia que nunca mais se consegue esquecer. Coisas da Vida. E viva o balanao.

O COMEDOR

Adiante cerca de 15 metros e quase esquina de Almirante Barroso, outro personagem, não saído dos contos infantis, mas talvez de um manicômio ou do desespero em levar para casa uns trocados honestos. É a vez do engolidor de tudo, desse que afugenta a multidão, sempre querendo abocanhar um pedaço dos presentes. Ele é Isaías e que se alcunha de "Huck".

No chão, um pedaço de pano onde estão dispostas correntes, pedaços de metal, giletes, cesta com pintinhos, pombos, chaveiros, bolas e moedas. É colocar na boca, dar uma volta pedindo aos expectadores que o toquem no estômago. Ronca muito, como um animal entalado, desesperado e com vômitos e é preciso ser bom de digestão para poder assistir o retorno de tantas bugigangas.

— Você engole dinheiro, Isaías?
— Sim senhora. Até Barão...

ESPELHO MEU

O circo do Largo da Carioca muda de personagens e de apresentações, dependendo do dia e da hora. Há gente que desliza numa corda de quase 10 metros de comprimento pendurada pelo pescoço, com risco de morrer espouco para ganhar, ao invés de aplausos, alguns galos na cabeça. E gente que engole cacos de vidro e devolve pelo nariz, oradores e filólogos, domadores de cobras e adestradores de pulgas.

E misturado a esse show diário e muito louco, os pivetes se aproveitando do descuido dos incautos, bêbados preguiçosamente espichados sobre o capim que substitui a grama, pedintes, ouvintes, mulheres no "trotoir", homens engravatados discutindo os últimos lances da Bolsa e sentados nos bancos com a mesma naturalidade de um Meridien.

E os camelôs. Ah! Esses cabras que vendem qualquer coisa com jeito e argumento tão carioca, sejam do Amapá, de Alagoas, Goiás ou Paraná. Bancas para negociar com sacos de aninhagem, remédios esdrúxulos, tapetes de retalhos, ácidos mais perigosos que miraculosos, cocares, sandálias e outras tantas mil e uma inutilidades.

Alegre, divertido e sortido esse Largo da Carioca, tão feminista no nome e tão austero na presença antiga do Convento de Santo Antônio.

Largo da Carioca, com seus ambulantes e exibicionistas atrás de um trocado para sobreviver.

Mulher alguma pode ficar abandonada na hora mais bonita da sua vida.

A hora mais bonita da mulher é a hora em que ela está mais sozinha.

Só que existem mulheres que não estão apenas sozinhas, estão abandonadas.

Sem dinheiro, sem apoio de ninguém, sem assistência médica para acompanhar passo a passo a gravidez.

Em 60 anos de funcionamento, a Pro Matre já ajudou 220 mil mães e 165 mil crianças.

Mães que não tinham a quem recorrer e que encontraram na Pro Matre a tranqüilidade e a assistência de que precisavam.

Mas, hoje, uma coisa é certa.

Para continuar ajudando, a Pro Matre precisa de dinheiro, de muito dinheiro.

E, agora, é muito mais fácil você ajudar.

A Pro Matre abriu conta em todos os bancos da Cidade.

Basta você entrar em qualquer um deles, e depositar seu donativo na conta Pro Matre.

Mas não deixe para fazer isso amanhã.

Ajude logo a Pro Matre, pelo amor de Deus.

Ajude a Pro Matre. Pelo amor de Deus.

Sindical

HUMBERTO FAILLACE

Bancários

É grande a expectativa dos bancários, com relação ao recurso interposto pelos banqueiros junto ao Tribunal Superior do Trabalho, contra a sentença do Tribunal Regional do Trabalho, que, ao julgar o dissídio ajuizado pelo Sindicato dos Bancários, concedeu diversas melhorias, com o que não concordam os proprietários dos bancos, que só estão a favor do índice oficial estipulado para o mês de setembro último.

Campeonato

Informa José Pedrazzi, presidente do Sindicato dos Trabalhadores na Indústria do Fumo, que terá início em janeiro o campeonato de futebol de salão, no ginásio da entidade. Os associados interessados em participar deverão inscrever-se, com urgência, na sede da entidade, Rua Haddock Lobo, 239, de segunda a sexta-feira, no horário de 8 às 19 horas.

Vigilante

— Vigilante de estabelecimento de crédito, admitido na forma do Decreto-Lei n.º -.034/69, tem jornada de oito horas. Distingue-se do vigia pelo maior âmbito das atividades, das responsabilidades e do preparo — TRT-5.142/79 — 4a. Região — Unanimidade — Relator: Juiz Justo Guaranha.

Joalheiros

Manoel Coutino de Castro Soares, presidente do Sindicato dos Trabalhadores nas Indústrias de Joalheria e Lapidação de Pedras Preciosas do Estado do Rio de Janeiro, está convidando autoridades, entidades coirmãs e a classe para a missa em louvor a Santa Luzia, Padroeira da classe, que será celebrada dia 13 do corrente, às 8h30min, na Igreja do Santíssimo Sacramento, da Antiga Sé, situada na Avenida Passos, 50.

Pessoal de combustível tem aumento e vantagens

Entra em vigor dia primeiro de janeiro de 1981 a Convenção Coletiva do Trabalho, estabelecida entre os representantes empresariais e os dirigentes sindicais dos trabalhadores das distribuidoras de combustíveis, do Rio de Janeiro, Goiás, Fortaleza, Belém, Curitiba, Campinas, Piracicaba, Santos, Santo André, Mauá, São Caetano e São Paulo.

O reajustamento salarial será de conformidade com o Índice Nacional de Preços ao Consumidor, que for decretado para o mês de janeiro, mais a taxa de produtividade de 8 por cento aos que ganham até 3 salários-mínimos regionais; 5 por cento, acima de 3 a 10; 3 por cento, além de 10 a 20; e 2 por cento, acima de 20.

Além do reajuste, que tem validade de acordo com a Lei Salarial, as demais vantagens obedecerão o prazo da convenção, que é de dois anos.

Ficou assegurado o seguinte: 1 — Salário-família extensivo aos dependentes de até 18 anos de idade, no valor de Cr$ 600,00, em 1981, e Cr$ 1,200,00, em 1982; 2 — Auxílio-funeral de..... Cr$ 10.000,00 e Cr$ 15.000,00; 3 — Concessão de bolsas de estudo aos filhos dos associados para os cursos de 1.º e 2.º graus (Cr$ 3.000,00 e Cr$ 5.000,00; 3 — Gratificação de férias: 15 por cento do salário para quem tiver um ano de serviço; 35 por cento aos dois anos; 45 por cento, aos três; 55 por cento, aos quatro; 75 por cento, de cinco a nove; 80 por cento, de dez a quatorze; 90 por cento, de dez a dezenove; e 95 por cento, após vinte anos; 4 — Complementação do auxílio-doença, considerando-se o tempo de serviço na empresa.

III Simpósio dos Atletas Profissionais

Será realizado em Teresina, de 12 a 14 do corrente, o III Simpósio Nacional do Atleta Profissional, com a participação de delegações de todos os Estados.

A informação é de Nacib Abrahão, presidente da Confederação Nacional dos Trabalhadores em Estabelecimentos de Educação e Cultura, entidade de cúpula que congrega as entidades classistas dos atletas.

Adiantou o dirigente que recebeu convite especial para participar do conclave, e, assim, estará presente, "a fim de levarmos todo o nosso apoio e solidariedade àqueles companheiros, que debaterão importantes teses sobre seus problemas e reivindicações".

Destacou Nacib Abrahão: "O atleta, que é um trabalhador como outro qualquer, fazendo até mais esforço, pois trabalha ao mesmo tempo com o cérebro e os músculos, merece toda a nossa atenção".

Utilidade

— Salário-utilidade: O automóvel fornecido pela empresa, para uso em serviço ou em caráter pessoal do empregado, é salário-utilidade. A venda pelo pracista, quando não recusada no prazo legal, é transação válida em benefício do vendedor — Processo RO-146/80-TRT-6a. Região — Unanimidade — Relator: Juiz Francisco Fausto.

Ônibus

Está tudo pronto no Sindicato dos Condutores de Veículos Rodoviários e Anexos de Niterói, São Gonçalo, Maricá, Araruama, São Pedro da Aldeia e Cabo Frio, com vistas às eleições que se realizarão, em segunda convocação, em 12 e 13 do corrente, com quatro chapas inscritas.

Ao que estamos informados, a chapa 4, liderada por Lourival Garcia, deverá obter a grande maioria dos votos.

Centro

Vai ser comemorado, festivamente, o 53.º aniversário de fundação do Centro Beneficente das Praças Reformadas da Polícia Militar e do Corpo de Bombeiros do Estado do Rio de Janeiro. Do programa, consta missa em ação de graças, que será celebrada dia 11 do corrente, às 10 horas, na Matriz de São Benedito, no Largo dos Pilares. A diretoria está convidando os associados e seus familiares.

Comerciários

Está em pleno funcionamento na sede do Sindicato dos Empregados no Comércio do Município do Rio de Janeiro, Rua André Cavalcanti, 33, o S. O. S. JURÍDICO-PREVIDENCIÁRIO, para atendimento, na hora, a qualquer associado, que pode usar o telefone 252-6615.

A informação é do presidente Luisant Mata Roma, assinalando que "estamos vigilantes na defesa dos direitos dos companheiros, notadamente durante este período de festas ne Natal e fim de ano, quando os comerciários só devem fazer horas extras, devidamente assistidos pelo sindicatos".

Às entidades

Nosso Setor Sindical está em pleno funcionamento na sede de LUTA DEMOCRÁTICA, Rua Sotero dos Reis, 57/59, Praça da Bandeira, ao inteiro dispor das entidades classistas, pessoalmente, por correspondência ou pelo telefone 254-0831.

Cidinha Livre

PROGRAMAS DA GLOBO PROIBIDOS EM SÃO PAULO

Agora além da fúria de alguns censores às televisões e os artistas enfrentam as garras de juízes de menores sem senso crítico, cheios de idéias conservadoras e arcaicas. Começa no Supremo Tribunal Federal uma nova briga. Quem diria, mas o Conselho Superior de Censura, decidiu por unanimidade, enviar ao STF um memorial manifestando a sua posição pela inconstitucionalidade do Artigo 52 do atual Código de Menores. Este artigo faculta aos juízes proibir a exibição de programas de televisão.

Este ano, quando o novo código foi aprovado, surgiram debates temendo mais esta forma de censura. Mas juízes como Liborni Siqueira, Alírio Cavalieri e Campos Neto não viam o porquê de tanto escândalo. O motivo todos nós sabemos. São honestos, se preocupam com o menor em suas reais prioridades e não guardam de maneira alguma um ranço conservadorista sem objetivos. Mas, infelizmente, a situação não é a mesma em todo País.

Taubaté, Jacareí, Paraibuna, São José dos Campos, Caçapava, São Luís de Paraitinga, Pindamonhangaba, São Bento do Sapucaí, Aparecida, Cruzeiro e Bananal são cidades onde estão proibidas a exibição da novela "Coração Alado" e do seriado "Malu Mulher".

As pessoas normais só não deixaram de assistir a estes programas porque nestas cidades não há estação geradora logo não há como deter a transmissão. Mas a medida do Conselho Superior de Censura é preventiva. Imaginem se, no Rio de Janeiro, obrigassem a TV Globo a retirar a novela das 20h do ar. Pensem se algum dia o procurador Carlos de Mello, criador da Cruzada pela Moralidade, for juiz de menores, o que ele não vai fazer.

Neste País as preocupações se dão sempre as avessas. Não acredito que alguém ache Coração Alado nocivo ao desenvolvimento do menor e que Malu Mulher seja de forma alguma considerado imoral. Acho que estes Juízes estão querendo é chamar atenção e tentar medir forças, com quem eu não sei. Porém uma coisa me deixa muito curiosa. Gostaria de saber qual é a opinião dos habitantes dessas cidades. Será que a mulher e os filhos desses juízes não assistem estes programas? Ou será que Malu Mulher, ainda que fraco, está conseguindo alertá-las para os maridos e pais que têm em casa?

Domingo vindante, 14, nesta coluna, "OS DESTAQUES DO ANO", as personalidades que mais se destacaram nos diversos setores de atividades durante o agitado 1980. Lista completa, expectativas pairando no ar. Serão duas páginas no domingo mostrando os Destaques com *flashes*.

Anotem: 14 de dezembro!

TEMPERADAS

A situação de algumas ruas dos bairros Vila São Luís, Vila Guanabara e Sarapuí, no município de Duque de Caxias é calamitosa. Têm tanto buraco que não passa ambulância, caminhão de gás, carro da polícia e, ultimamente, nem carroça. Os moradores reclamam junto a prefeitura e depois de dezenas de abaixo-assinados vem o paliativo de sempre. Máquinas e caminhões são deslocados para o local e o barro começa a ser espalhado. O resto dá para imaginar. Cada dia de chuva representa uma semana seguida de carros atolados e, roupas e casas imundas.

* * *

O prefeito Américo Gomes de Barros Filho que parece tão interessado em resolver os problemas mais urgentes de Duque de Caxias, precisa dar mais atenção às famílias ali residentes.

* * *

O comandante do Décimo Sexto Batalhão da Polícia Militar, Coronel Mathusalem Padilha, precisa intensificar o policiamento nas ruas Engenheiro Francisco Passos e Almoré, na Penha. Os assaltantes estão atacando a qualquer hora do dia sem que haja qualquer medida de repressão por parte da polícia.

* * *

Os moradores de São Gonçalo agora aderiram um novo tipo de transporte. Só saem de casa de barco. As ruas Jardim Silva, Alberto Torres, Avenida Progresso e outras, ficam alagadas com qualquer cinco minutos de chuva. As casas são invadidas e os prejuízos se acumulam, o mesmo acontecendo com as reclamações feitas ao prefeito Arismar Dias.

Quando o Ministro Jair Soares começa a visitar de surpresa alguns postos de saúde logo se nota o comportamento diferente dos funcionários. No posto de saúde da Penha, já visitado pelo ministro, quem se dirige a recepção não encontra ninguém e quando consegue ser atendido nunca recebe uma informação clara. O médico está sempre para chegar e o local de espera é sempre "uma porta lá atrás". Na época das visitas a cordialidade e eficiência espantavam qualquer um.

* * *

A Secretaria Municipal de Obras e o Detran precisam fazer uma vistoria na Rua Carlina, em Olaria. Os sinais estão enguiçados provocando vários acidentes. Desde o início da Rua, passando por vários cruzamentos, há enormes buracos que tomam metade do asfalto. As freiadas são constantes e o número de carros com suspensão quebradas aumentam a cada dia.

* * *

A imprudência de alguns funcionários da Cedae é espantosa. Saem para realizar consertos e o fazem com tanto descaso que duas horas depois o vazamento está pior do que antes.

Na Rua do Cajá, no cruzamento com sua primeira transversal há um cano furado que já foi consertado três vezes, no mínimo. Logo depois de tapado o buraco e o retorno do tráfego, a água começa a jorrar inundando mais uma vez toda esquina. O nosso dinheiro continua entrando pelo cano

Ceasa mostra a dona-de-casa onde é barato

A Ceasa lançará amanhã, às 9 horas, no Hormercado Humaitá, na Rua Voluntários da Pátria, 448, o "calendário de comercialização", para ajudar o consumidor a se orientar na escolha de produtos hortigranjeiros, que estejam a preços mais vantajosos, dependendo da maior ou menor oferta que eles venham a ter. Simultaneamente serão distribuídos nos outros hortomercados e varejões 100 mil cópias do calendário às donas-de-casa.

No lançamento comparecerão o diretor de Hortigranjeiros da Cobal, Sérgio Antônio Raphael, que virá diretamente de Brasília; o diretor técnico-financeiro da Ceasa, José Antônio Mendes; e técnicos do setor, que explicarão ao público o funcionamento do calendário.

Os mercados atacadistas, que incluem as unidades Grande Rio, São Gonçalo, Campos e Macaé, comercializaram em novembro, 119 mil e 665 toneladas de produtos hortigranjeiros, sendo que a Unidade Grande Rio, que funciona dentro da Ceasa, em Irajá, participou com 107 mil e 460 toneladas. Os mercados produtores (Região Serrana, Médio Paraíba e Norte Fluminense), comercializaram no mês passado, 7 mil e 771 toneladas de hortigranjeiros. O destaque foi o Mercado do Produtor do Médio Paraíba, que negociou 4 mil e 306 toneladas.

Aferição dos taxímetros dos carros de praça em N. Iguaçu agora tem portaria do IPEM

O diretor-geral do Instituto de Pesos e Medidas do Estado do Rio de Janeiro, José Luiz Langoni, baixou portaria disciplinando a aferição periódica dos taxímetros. A portaria visa aperfeiçoar a medida tomada pelo Prefeito de Nova Iguaçu, que instituiu o uso de taxímetros no município.

A aferição dos taxímetros começou a ser efetuada no dia 1.º de dezembro, devendo prolongar-se até a próxima sexta-feira, sendo feita por ponto, para evitar tumultos, tendo o seguinte calendário: pontos de um a quatro estão sendo atendidos desde o dia 1.º, seguindo pelo dia dois, três, quatro e 12 de dezembro. Os pontos de 5 a 13 nos dias cinco, onze, nove e doze. Os pontos de números 14 até o 25 serão atendidos de amanhã até sexta-feira. O atendimento dos táxis para aferição dos taxímetros será feito na própria sede regional do IPEM-RJ, Nova Iguaçu, situada a Rua Santa Luzia, 12, Vila Nova, e o horário de atendimento vai de 8 às 16 horas.

O diretor do Instituto de Pesos e Medidas do Rio de Janeiro chama a atenção dos motoristas para que se apresentem ao IPEM munidos do último certificado de aferição. Informa Luiz Langoni que a validade da autorização emitida pelo instituto e da guia de serviço dos relojoeiros será de 24 horas, a contar da data e hora de sua expedição. Os veículos que se enquadrarem em transferência de propriedade, permuta de veículo ou defeito no taxímetro ou caixa de redução, poderão ser atendidos antecipadamente ao calendário fornecido pelo IPEM-RJ aos motoristas.

Ainda, para evitar complicações, se por qualquer motivo o taxímetro não puder ser levado ao Instituto para ser aferido na data estipulada pelo calendário, seu proprietário deverá requerer a prorrogação do prazo, explica o diretor do IPEM, indicando os motivos por que não compareceu na data marcada, para que possa ser atendido posteriormente.

Feijão Sem Porrada dia 23 de dezembro na LUTA

STF empossa sábado novo presidente

Serão eleitos amanhã e empossados sábado os futuros dirigentes do Supremo Tribunal Federal (STF), apesar do mandato do atual presidente Antônio Neder terminar no dia 14, domingo.

O ministro Xavier de Albuquerque, nascido em Manaus e contando atualmente com 54 anos, já está virtualmente eleito presidente do STF, e a vice-presidência ficará com o ministro Leitão de Abreu, que ocupou no Governo Médici a chefia do Gabinete Civil.

A classe dos advogados considera os futuros presidentes e o vice-presidente do STF como liberais. Xavier de Albuquerque foi advogado do Banco do Brasil e Procurador-Geral da República. Em 1966 os governos da Alemanha, Polônia, Áustria e Israel reclamavam a extradição do nazista Franz Stangel, que não constituiu advogado. Xavier foi incumbido para defendê-lo no processo por ato da presidência do Tribunal. O nazista acabou sendo extraditado para a Polônia, pois todos os ministros do Supremo votaram pela extradição, mas fizeram muitos elogios ao então jovem advogado.

Onze anos depois, em Brasília, houve novo pedido de extradição contra um nazista criminoso de guerra, desta vez envolvendo o interesse dos mesmos países em relação a Franz Wagner. A extradição foi negada, mas com um único voto contra, o seu.

Mutirão de limpeza do Borel só poderá ser feito domingo que vem a pedido da Comlurb

A Comlurb mobilizou cerca de 30 homens para limpar e recolher os detritos que serão depositados pelos moradores do Morro do Borel nas galerias (valas por onde escorrem as águas do morro, inclusive de esgoto), a partir do próximo domingo. O trabalho começaria domingo passado, mas foi adiado a pedido da Comlurb.

No total, são cinco galerias superlotadas de lixo, das quais somente uma tem três metros de profundidade. Segundo o encarregado da limpeza de uma delas, Urias de Souza, o trabalho deve durar uma semana, pois "em menos tempo é impossível".

MUTIRÃO

Os moradores do Borel organizaram um mutirão com a finalidade de limpar todo o morro, acumulando os dejetos na entrada dele, para que os funcionários da Comlurb os removessem. Para isso, ofício foi enviado à Prefeitura do Rio, solicitando os carros da limpeza urbana, mas, em resposta, as autoridades asseguraram a impossibilidade para o dia marcado (último domingo), transferindo a faxina para o outro domingo, dia 14. Os moradores darão início à jornada de limpeza às 7 horas e só terminarão "quando acabar todo o lixo" — afirmou um dos residentes no morro.

Pelas ruas e ruelas do Morro do Borel o lixo é encontrado em grande quantidade. Pelas calçadas estreitas o acúmulo é maior ainda, e os moradores da parte superior do Borel acusam os da parte de baixo, dizendo que eles "têm preguiça de irem até o pé do morro para deixar o lixo, jogando-o nas calçadas" — afirmou um dos moradores. Segundo esse mesmo morador, mesmo que existissem diversas caçambas de depósito de lixo, esses moradores continuariam jogando-o pelo chão, pois não são conscientizados de que é necessário higiene para a melhoria do morro, principalmente para a saúde dos moradores. Já outro morador, com 30 anos de Borel, garantiu que não há lugar para as pessoas depositarem o lixo e, conseqüentemente, deixam em qualquer lugar.

Mas o mutirão vai agir no domingo próximo, "mesmo que chova, pois o que importa é a nossa união. É a união que faz a força" — disse um morador.

MIS tem palestra sobre Noel

O Museu da Imagem e do Som abrirá, amanhã, às 18 horas, com palestra do crítico musical Sérgio Cabral, intitulada "Noel Rosa: o cronista", uma exposição, na sede do Museu, à Praça Rui Barbosa, 1, Centro, sobre os 70 anos de Noel Rosa, o "compositor da Vila".

A exposição irá até o próximo dia 26 de dezembro, de segunda a sexta-feira, das 13 às 17 horas e, entre as atrações da exposição, estão: músicas do Noel, bengalas, cinzeiros, mesa e cadeira do Café Nice (local onde Noel freqüentava e antigo reduto de boêmios cariocas), fotografias, posters e caricaturas do "compositor da Vila", feita pelo caricaturista Luiz Sá. Essa homenagem ao Noel é promovida pela Superintendência de Museus da FUNARJ e é devido ao fato de que Noel completaria dia 11 deste mês, seus 70 anos de idade.

ECEME vai diplomar 140 oficiais

Em solenidade dirigida pelo Presidente João Figueiredo, vão ser diplomados na próxima sexta-feira, pela Escola de Comando e Estado-Maior do Exército (ECEME), na Praia Vermelha, 106 oficiais combatentes, 13 intendentes, um veterinário, seis engenheiros, um oficial da Marinha de Guerra e 14 oficiais da Argentina, Bolívia, Chile, Espanha, Estados Unidos, Honduras, Itália, Paraguai, Peru, Uruguai e Venezuela.

No dia 17, com a presença do Ministro do Exército e de membros do Alto Comando, será empossado, com solenidade, na chefia do Departamento Geral do Pessoal da ECEME o general-de-exército Alacyr Frederico Werner, quando este cargo voltará a ser exercido por um general-de-exército

BAÚ DA FELICIDADE

CARNÊS PREMIADOS COM BASE NA EXTRAÇÃO DA LOTERIA FEDERAL DO DIA: 06-12-80

Série AZUL

1.º PRÊMIO	52.260
2.º PRÊMIO	68.167
3.º PRÊMIO	80.916
4.º PRÊMIO	99.353

OS GANHADORES DOS PRÊMIOS ACIMA DEVERÃO PROCURÁ-LOS NO HORÁRIO COMERCIAL, NO DEPTO. DE PRÊMIOS DO BAÚ DA FELICIDADE, AV. EDGARD ROMERO, 354 — MADUREIRA.

Ernesto Dória

Figueiredo inaugura

No próximo dia 12, o Presidente João Figueiredo vai inaugurar a duplicação do trecho de 18,6 quilômetros da Rodovia Rio—Teresópolis (BR-116), entre as localidades de Santa Guilhermina e Parada Modelo. As obras de duplicação foram iniciadas em 31 de março de 1978 e custaram Cr$ 833 milhões. A restauração da Rio—Magé, trecho de 22 quilômetros da BR-493 entre a Rio—Juiz de Fora e a Rio—Teresópolis e que também será entregue ao tráfego, iniciada em 14 de abril último, custou Cr$ 112 milhões.

Culpa da Cehab

O Secretário de Obras da Prefeitura de Niterói, Álvaro Santos, revelou que as encostas do Morro do Preventório, em Jurujuba, onde recentemente rolou uma pedra que matou duas pessoas e deixou desabrigados, são de propriedade do Governo estadual, de acordo com o Decreto Federal n.º 1.860 de 1939, encontrado nos arquivos do Patrimônio do Estado. Logo, a responsabilidade de contenção de encostas no local e a construção de casas para os desabrigados é do Governo Chagas Freitas e da "sua" Cehab. Falou e disse.

Hospital Iguaçuano

Posso tranqüilizar os moradores de Nova Iguaçu que o Hospital local estará funcionando em 5 meses. Pelo menos é o empenho do presidente do INAMPS, Harri Graeff, que já recebeu a escritura. O hospital terá capacidade para oferecer 40 mil consultas por semana, 313 leitos, sendo que 280 deles se destinarão à clínica médica, cirurgia geral, obstetrícia e pediatria. Uma boa, pois de há muito Nova Iguaçu pedia uma obra de tal vulto e importância.

Boa idéia

Muito boa a idéia do meu amigo Vilmar Palis de conceder ao Governador Paulo Salim Maluf, o título de cidadão benemérito do Estado do Rio de Janeiro. Maluf, por iniciativa do mesmo parlamentar, já é detentor do título de Cidadão Fluminense.

A luta de todos

- Trabalhos de alunos da Escola Caluste Gulbenkian, de livre expressão criadora, estão expostos na Biblioteca Estadual Celso Kelly, Av. Presidente Vargas, 1261.

- Olha, eu gosto do indivíduo que batalha em busca do pão de cada dia. O homem que trabalha merece todo meu respeito, mas tem coisa que não dá. Por exemplo, em Cascadura, na Rua Caetano da Silva, entre os números 400 e 500, foi montada uma oficina mecânica em cima do passeio. Não é uma oficina que coloca carros no passeio não, é uma oficina no passeio. Aí é um inferno para os moradores locais que já não agüentam mais. Vamos dar um jeito de mudar essa oficina para outro lugar, gente boa?

- Jóia. A Rua Senador Furtado, na Praça da Bandeira está com todos seus ralos entupidos. Com as últimas chuvas foi aquela água.

- Em plenos Arcos, na Praca João Pessoa, impera a sujeira, ratos, montes de lixo, moscas, um inferno. Tudo em estilo colonial. Pode?

Dicotomia do Espiritual e do Material

O ritmo trepidante da vida cotidiana, a sucessão vertiginosa dos acontecimentos, a luta contra os ponteiros do relógio faz de todo nós prisioneiros de um processo em que rarissimamente e às vezes nunca temos tempo ou disposição para um momento de reflexão.

Nesse afã de fazer cada vez mais em menos tempo, na busca incessante de segurança num mundo inseguro, na perseguição inexorável do êxito quase a qualquer preço, é realmente difícil ou praticamente impossível nos determos, ainda que por alguns minutos, na precariedade da própria existência e na fragilidade das realizações do homem.

Muito embora se multipliquem à nossa volta os exemplos do poder político desmoronado como um castelo de cartas, de impérios comerciais, industriais ou financeiros volatilizados em minutos e da própria vida que se esvai num sopro, achamos que isso tudo pode acontecer aos outros, porém, não a nós.

Por isso somente quando a mão do destino nos coloca numa dessas contingências é que nos damos conta de que tudo aquilo que nos parecia sólido, real e imutável não passa de uma ilusão que se dissipa como uma coluna de fumaça desfeita por uma rajada de vento. Essa experiência, entretanto, é pessoal e intransferível Para ser válida, tem de ser vivida por nós mesmos.

Quando somos visitados por uma provação ou por um revés, nos tornamos receptivos ao espírito de um documento, como, por exemplo, a última encíclica papal "Dives in Misericórdia" (Ricos em Misericórdia), em que o Sumo Pontífice alerta o mundo para os perigos de um materialismo crescente e a necessidade de uma tomada de consciência dos valores espirituais, os únicos permanentes e imutáveis.

É certo que somos a um tempo matéria e espírtio e que, como matéria, não podemos escapar a toda uma série de condicionamentos que essa condição nos impõe. Entretanto, nem só de pão vive o homem. Satisfeitas as condições materiais, é preciso não negligenciar o espírito. Entretanto, é forçoso reconhecer que isso dificilmente acontece.

A humildade no êxito e a fortaleza de ânimo na adversidade, são privilégios dos eleitos de Deus. Não habitam o comum dos mortais. Tanto uma como outra são uma revelação da presença divina na fragilidade da argila humana, que sem essa presença é apenas barro.

Se todos tivessem consciência disso, o mundo certamente seria diferente, mas não será parte da própria natureza humana a tendência para sobrepor o material ao espiritual? Como satisfazer as exigências materiais sem comprometer os valores espirituais? Quem descobre esse segredo tem a chave da bem aventurança, mas essa é uma graça que tem de ser merecida e certamente não o será por critérios humanos

Paternostro

PELO DIA NACIONAL DA FAMÍLIA, ONTEM

D. Eugênio Sales

Este ano de 1980 foi rico em acontecimentos importantes relacionados com a Família. Dentre uma série de simpósios, congressos, conferências, que discutiram a realidade familiar, não poderíamos deixar de destacar a visita do Papa e, principalmente, o seu discurso para as famílias, no Rio de Janeiro.

Todavia, para a igreja do mundo inteiro, teve capital importância o Sínodo dos Bispos que, desta vez, considerou as tarefas da Família Cristã no mundo contemporâneo. Vale a pena ressaltar o discurso do Santo Padre por ocasião do encerramento do Sínodo e sua mensagem aos padres sinodais dirigida às Famílias Cristãs do nosso mundo. Os bispos participantes do Sínodo tinham consciência de ser intérpretes da expectativa e das esperanças de muitos cônjuges e muitas famílias. Ficou também patenteado que uma mudança da realidade do mundo em que vivemos requer o cumprimento de tarefas educativas de enorme importância. É preciso formar pessoas capazes de trabalhar para melhoria da condição de vida dos homens e para a santificação do mundo. É preciso, ainda, formar os homens no amor e educá-los a agirem com amor em todos os relacionamentos humanos. É preciso também educar os homens no conhecimento e no amor de Deus, na alegria de cumprir sua vontade em todas as coisas. É preciso igualmente educar os homens na justiça e no respeito para com os outros e conscientizá-los de suas responsabilidades para com a sociedade.

Certamente será a família a motivação maior e primeira na concretização destes ideais de vida humana e cristã. Ela, como primeira célula da sociedade e da igreja, ajudará seus membros a tornarem-se protagonistas da história da Salvação e sinais vivos do desígnio que Deus tem sobre o mundo.

É meu desejo, por ocasião desta comemoração especial, reacender a esperança no seio de nossos lares, ajudar na procura de um sentido para os sacrifícios, esperanças, anseios e angústias da maioria de nossas famílias. O esforço de toda a pastoral de nossa Arquidiocese, apesar de suas limitações ou deficiências, certamente involuntárias, é a prova de que não queremos deixar nossas famílias à própria sorte. Deus, com sua graça sempre abundante, nos manterá unidos na execução da missão que recebemos dEle. Missão especial para a Associação da Cruzada do Rosário em Família.

Tenório Cavalcanti

RESPEITO AOS NÚMEROS

VIVE a Baixada Fluminense situação que deveria saber melhor explorar se tivesse um número de prefeitos e deputados, dispostos a exigirem medidas enérgicas voltadas para a satisfação do interesse coletivo.

INFELIZMENTE, os deputados estão mais voltados para realizar uma política pessoal do que defenderem acirradamente seus municípios. Os prefeitos, por sua vez, ou são nomeados ou não possuem estrutura e recursos para realizarem uma administração condigna à altura do mínimo exigível pelos munícipes.

MAS, há um fato novo que merece ser encarado com maior atenção por parte de todos, inclusive dos briosos e valentes jornais locais, para a conquista de benefícios coletivos, não na base do favor político mas por exigência de número considerável de fluminenses que continuam ilhados tal o número de problemas que enfrentam.

EM 10 anos a população da Baixada Fluminense cresceu cerca de 4 por cento. Nova Iguaçu, o mais populoso município, atingiu a casa de 1 milhão 125 mil 679 habitantes; Duque de Caxias, 576.948 habitantes (já contestados), cujos dados estão sujeitos à revisão; São João de Meriti, 401 mil habitantes; Nilópolis, 151.011 habitantes. Só os quatro municípios atingem a casa dos 2.254.638 (dois milhões duzentos e cinqüenta e quatro mil, seiscentos e trinta e oito habitantes) numa população total de 11 milhões, 200 mil, 755 habitantes do Estado. Temos perto de 1 terço da população do Estado, deste mesmo Estado que nos cumula de migalhas e aumenta nossos problemas pelo descuro com que são tratados. Chegou a hora do basta, vigoroso, que não admite respostas evasivas e desmerecedoras. Chegou a hora de exigir que respeitem essa população, como todas as outras, mas principalmente por sempre explorarem nossa miséria.

AINDA, agora, vemos estarrecidos o recrudescimento da violência e a apatia policial, que sem meios e recursos queda-se vencida, ante a audácia dos bandidos e a violência dos facínoras.

TEMOS problemas de todos os tipos e gravidades, mas todos de ordem coletiva, todos exigindo a presença das autoridades, exigindo e cobrando medidas tranqüilizadoras e definitivas.

INFELIZMENTE, o grande número de deputados que temos está acovardado ou em conluio com o Governo Estadual e não luta, para pedir soluções para os problemas da nossa população, tão explorada, tão pisada, tão cuspida e tão provocada. Os fatos estão aí para provar. Alta taxa de violência, de corrupção, de incapacidade administrativa e o que é pior, de medo para se rebelar e tentar resolver os problemas.

TEMOS hoje, quase um terço da população do Estado e condições para exigir respeito aos nossos filhos que têm que sair para o trabalho, para o estudo e ficam expostos à onda de violência e a incerteza da volta; às esposas que estão sendo agredidas e violentadas nas próprias casas; a exploração desenfreada exercida pelos supermercados que resolveram sugar a última gota de sangue; ao péssimo atendimento hospitalar; primarismo dos serviços públicos prestados pelas instituições; as irregularidades dos trens superlotados; a água sempre prometida mas que nunca chega às torneiras, a rede de esgotos deplorável e a instituição das fossas e valas poluentes à flor da terra transmitindo cabedal enorme de doenças.

SOMOS hoje, um terço da população do Estado e não estamos incluindo outros municípios menores, só os mais famosos, inclusive Nilópolis, que provou ao mundo que o samba é feito pela Beija Flor, a grande escola de samba da Baixada; e que Duque de Caxias, ainda sofre a grande injustiça de estar incluído na área de segurança nacional.

SE os deputados e prefeitos pudessem esquecer as brigas partidárias e se unissem em benefício da nossa população, nós seríamos uma região bem servida por todos os serviços públicos. Não é só os serviços que pedimos, mas o respeito que exigimos para essa gente que trabalha, que sofre e que não tem segurança.

ENFIM, deixo meu grito de alerta para ver se consigo transmitir um pouco de vergonha e coragem a esses deputados e prefeitos.

Humberto Reis

Parafraseando o Ministro Delfim Neto "o desmentido é a correção monetária do boato". Aguardem pois o endividamento total do país, pois daqui para diante só vamos ouvir falar em aumentos, os quais serão, incrível e infantilmente desmentidos pelo próprio Ministro.

Continuando nossas argumentações ou apreciações sobre o entrante 1981, que matreiramente estão tentado olvidar, passando diretamente para 82, vamos para os aumentos que já sabemos, irão ocorrer logo no início do ano.

A indústria de bebidas já tem nova tabela para ser posta em prática, apesar de uma segunda ter sido recentemente publicada. É que o aumento pretendido foi parcelado em três. Cigarros igualmente sofrerão nova majoração. Também a terceira. Os automóveis terão majoração certa. Pretendiam um aumento ainda para este mês em termos de 12 por cento, porém, chegaram a um acordo. Deixando para depois, mas corrigindo o percentual para maior.

A gasolina, cuja previsão é chegar aos Cr$ 60,00 até o final de março, e permanecendo nesta marca até o final do ano entrante, vai ser aumentada ainda no mês de janeiro, pois tal fato não depende exclusivamente do nosso governo, e sim dos preços do mercado internacional que vão crescer já, já. Demais, corremos o risco de um racionamento, pois a tão propalada regularidade ou a normalização do fornecimento pelo Iraque não irá ocorrer.

Novas restrições serão impostas ao fabrico de carros à álcool, pelo fato verdadeiro de não haver uma infra-estrutura adequada à demanda. E não haverá tempo para a sua montagem, pois a indústria automobilística está produzindo e não pode parar de produzir, senão quebra.

Novembro marcou récordes de produção de veículos. Não há compradores pelos elevados preços, e há consequentemente, necessidade de aumento para os que são comercializados. Os pátios voltam a ficar cheios.

Inevitavelmente, os preços do leite também subirão. O café subiu semana passada. E novamente será corrigido no princípio do ano. A carne de primeira vai para a marca de trezentos e tantos o quilo, e o filét-mignon para os quatrocentos ou mais.

Espere, amável leitor e consulente novas palavras que serão proferidas conclamando-os às novas medidas econômicas. E há mais. Experimentaremos mais uma ou duas desvalorizações do cruzeiro, insinuam como aumento dod ólar, tentando justificar nossa incompetência atribuindo superpoderes aos "gringos".

COISA & TAL

TEATRO SOBRE RODAS

Há uma defasagem de quase 50 por cento nas vendas de ingressos nas unidades móveis que o Serviço Nacional de Teatro colocou para venda de entradas dos nossos espetáculos. Esta é a grande "salvação da lavoura". O ingresso, indiscriminadamente, custa Cr$ 100,00, recebendo o empresário, posteriormente, mais 70. Tal percentual é baseado em igual período do ano passado. A promoção vai até o dia 31 do corrente. Fica uma verdade: Nem a preços módicos o público está prestigiando a arte, o que é, na verdade, lamentável. Nosso povo é avesso às culturas de modo geral, e os que não o são, carecem de recursos, mesmo pela metade.

VELHA CRUZ

Voltam a circular os trens de luxo Vera Cruz. Assim eram chamados desde mil novecentos e quarenta e tantos, quando começaram a circular para B.H. Agora, são rotulados de "novos" com grande procura, o que vai ensejar a colocação de mais vagões. Estão fazendo, entretanto, um esforço promocional de tal ordem grande, que a lucratividade que possa dar está sendo gasta em publicidade, que vende os mesmos trens antigos como novos. São tão antigos que devem se chamar "Velha Cruz". Trata-se de um programa muito bom para lua-de-mel. Há quem as faça, inclusive, semanalmente.

DURA LEX

Doloroso ver que as disputas de uma partida de futebol vão se tornando competições que lembram as arenas da antiguidade. Sem leões, ou só com leões, sei lá. Quebram-se pernas nesta loucura que se torna a necessidade de ganhar um lugar ao sol. A sobrevivência vai-se tornando cada vez mais difícil, atingindo requintes de crueldade. Imaginem que o acidente de domingo foi entre juvenis, com um jogador sofrendo fratura exposta. Isto não é mais esporte. É Esparta. E o gramado de um campo de justas. É muito dura esta nova lei. Futebol tem que deixar de ser tratado de esporte, pois não é mesmo. Jogador não é atleta, muito pelo contrário.

CAFÉ INSOLÚVEL

Vai-se tornar, brevemente, para o nosso país, insolúvel o poblema do café. Grupos internacionais começaram a operar com café solúvel, o qual saia daqui em grão e voltava em pó. Agora, a Nestlé, depois da Mellita, outra multinacional, vai entrar no mercado do café em pó e em grãos. Como já é o maior truste do leite, vamos brevemente beber café-com-leite multinacional. Depois eles vão para o plantio, se é que já não estão. Pasmem: receberão ajuda do Governo.

DESASTRE

O empresariado do Rio de Janeiro rotula 1980 como tendo sido um desastre, pelo irrealismo dado aos problemas. Afirmação de João Donato, da Firjan e presidente do Estaleiro Caneco.

MAIORIA

Dá realmente para se rir a questão da liderança na Câmara. Marchezan que era considerado de barbada como vitorioso, viu na candidatura de Gilberto Marinho um candidato ridículo de Oposição dentro dos quadros do próprio partido. Eis que as oposições, ou seja, os adversários resolveram engrossar fileiras em torno de Gilberto, no primeiro lampejo lúcido em termos de Oposição. Começou a balançar o coreto do senhor Marchezan, para não dizer o do próprio governo. Estamos pagando para ver como vai se comportar politicamente o sistema, diante das cisões, ou sindromes registradas nas bases do PDS.

BORJADAS

Aliás, Célio Borja, um dos poucos líderes existentes neste país, fez uma advertência, talvez há uns quatro meses sobre esses riscos, de imediato, chamaram-no de derrotista, depois de traidor. Era o único lúcido.

HABITACIONAIS

Apesar das inúmeras páginas dedicadas pelo JB é matéria, e depois do simpósio de Brasília sobre habitações, não há como se fugir da cruel realidade. O Sistema Financeiro Habitacional está falido não adiantando nada o bolodório em torno, feito pelo Ministro Andreazza, e de outras autoridades maiores, apontando soluções para a crise. Os empreiteiros — todos — estão com a corda no pescoço. Não há dinheiro, mas gastam fábulas em matéria paga em jornais e em promoções calhordas que a nada conduzem. São recursos tirados do próprio sistema. As empreiteiras estão se reunindo. Todas, e conforme for vão paralisar suas construções, em qualquer estágio das obras.

A noite é o espetáculo

EFE PINTO

PEÇAS DA CAMPANHA O TEATRO PARA O POVO

★ As kombis do SNT, vendendo ingressos de Teatro Para o Povo, ao preço de 100 cruzeiros nos espetáculos para adultos e 50 para peças infantis, estarão amanhã no Largo do Pechincha, em Jacarepaguá, Estação de Madureira, no Shopping Center do Méier, Praça Verdun, no Grajau; Praça Paulo de Frontin, no Rio Comprido; Praça Xavier de Brito, na Tijuca; Praça Tiradentes e no Largo de Santo Cristo, na Saúde.

★ Solange Jobert, depois de conquistar o título internacional de "Masseuse Symbole du Monde", este ano, foi agraciada com outro título que foi de "Rainha do Relax Brasileiro". E por isso ela agradece à imprensa a mensão.

★ Bodas de Papel é o sucesso do Teatro Maison de France, que tem a direção de Cecil Thiré e tem no seu elenco Cláudio Cavalcante, Christiane Torloni, Francisco Milani, Susana Faine, Thelma Restou e Roberto Frota. A peça está no palco da Avenida Presidente Antônio Carlos, de quarta a sexa-feira, as 21:30, com duas sessões aos sábados, as 20 e 22:30 e aos domingos às 18 e 20 horas. Durante este mês, ao preço de 100 cruzeiros.

★ E no Teatro João Caetano continua a temporada vitoriosa de "Rasga Coração", de Eduvaldo Vianna Filho, que fez muito sucesso na Zona Sule não parou no Centro da Cidade. A direção do espetáculo da Praça Tiradentes é de Jose Renato e no elenco estão Rogério Fróes, Ary Fontoura, Oswaldo Louzada, Ana Lucia Torre, Isaac Bardavid e muitos outros. Durante este mês, a peça estara sendo aplaudida por muito mais gente que naturalmente comprará os ingressos nas kombis do SNT, ao preço de 100 cruzeiros.

★ No Teatro Brigite Blair, está a peça "Esta Noite As Calças Voam", com direção de Geórgia Benstron e coreografia de Edson Far, ambos no elenco ao lado de Maria eLooldina, Guildá, Cláudia Kendal, Desirée e muitas outras bonecas e bailarinos. A peça está no palco da Rua Miguel Lemos de terça a sexta-feira, às 2,:15, com duas sesões aos sábados às 20:15 e 22:15 e aos domingos às 19:15 e 21:15, também dentro da programação de Teatro Para o Povo e durante todo este mês, ao preço de 100 cruzeiros.

Silvinha, mostrando o talento de sua carroceria, está em São Paulo, com Sargentelli, comemorando o Dia da Mulata.

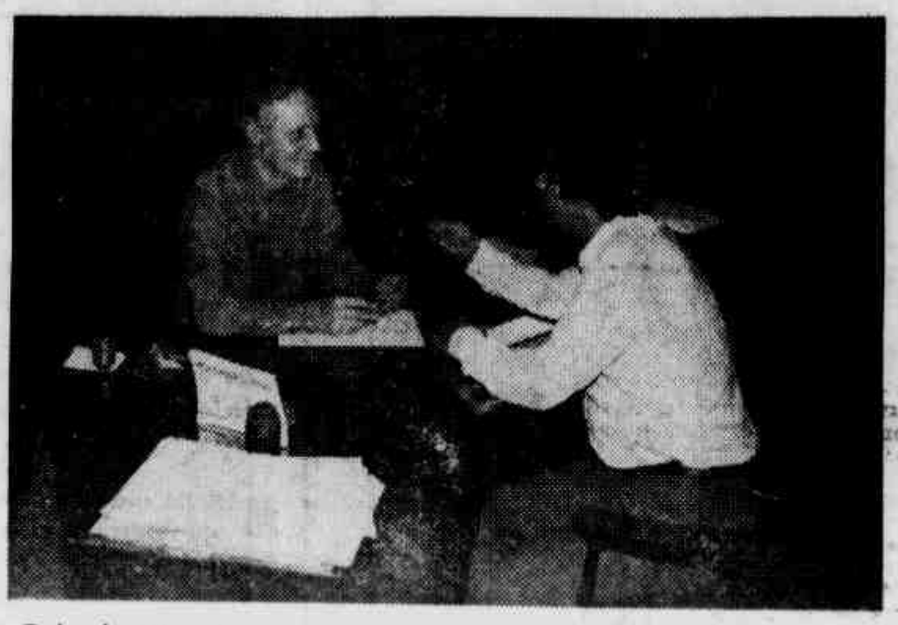

Orlando Miranda, do SNT e Rodrigo Farias Lima, da ACET, coordenadores do Teatro Para o Povo

Bastidores da TV

FERNANDO MORENO

— Tião D'Avila continua estudando proposta do Canal 4 para a apartamento e das festas que fará próxima novela das seis. Por enquanto Tiãozinho cuida do novo dia 15 e 29 de janeiro no Privé. A primeira leva o título de "De volta aos anos cinqüenta" e a segunda chama-se "Alô, Alô Carnaval".

— Minha doce Carminha Alvarez prepara-se para mais uma novela global, a linda e talentosa atriz superou todas as fofocas e está com tudo em cima. É isso gatinha, bola prá frente, teus amigos estão contigo e não abrem...

— Dona Hebe Camargo recebeu nesse fim-de-semana que passou em sua bela mansão paulista. Foi um jantar finíssimo, apesar daquela presença de conhecida jornalista paulista, que tem por hábito retirar pedaços de galinha do dente com as mãos... O restante dos convidados eram pessoas finíssimas e foi uma noite gloriosa.

— Ainda está complicado o tratamento da gravidez de Renata Sorrah, os médicos estão espantadíssimos, pois quando examinam a barriga da atriz, ouvem o baby cantando: "Primeiro você me azucrina, me entorta a cabeça, me bota na boca um gosto amargo..." Sem o Bob Fosse nós já éramos.

— A terrível figura do ator João Paulo Adour está cada dia pior, imaginem vocês que o rapazinho adentrou os corredores do canal 4 de saltos altíssimos, não era bota não, era sandália mesmo. Depois ele explicou, faz parte de uma gincana e assim havia conseguido 24 pontos para sua equipe. Agüentar, quem há de?

— Vocês querem ver o João Carlos Barroso irritadíssimo? Chamem o ator de "Pai do Ferrugem", ele briga, xinga a mãe, dá pernada e saracoteia. O pior de tudo é que a semelhança existe.

— Um dos grandes tombos no Roxy Roller nesse fim-de-semana foi do jornalista Alberto Aquino, tudo porque o menino quis fazer o gentleman e tentou segurar a Wilza Carla, que também patinava. Donde se conclui que a pista de patins ficou seriamente danificada, pois agüentar a esbeltez de Wilza é dose. Resultado: Alberto quebrou as duas pernas, os dois braços e teve suspeita de fratura de crânio. Está fora de perigo, mas patinar perto da Wilza e do Jô, NUNCA MAISSSSSS.

— Débora Duarte continua vivendo sua própria personalidade na novela das oito. É uma das únicas atrizes que não precisa elaborar personagem, pois ela sempre faz a neurótica. O pior é que a atriz continua com sua pose de grande "diva" pedindo esvaziamento do estúdio quando está gravando. Felizes ficam os convidados a se retirar, pois assim não são obrigados a assistir à falta de talento da moçoila. É por essas e por outras que o Antônio Marcos não volta.

— Numa pesquisa televisa foram escolhidos os narizes mais maloperados do país, vencedores: Zélia Martins, Neuza Amaral e Aracy Balabanian.

— Passeando por Copacabana encontro Denise Dumont fazendo comprinhas de Natal, a garota pechinchava preços, brigava com o vendedor, experimentava todas as roupas e não levava nada. Ao seu lado uma jovem escurinha, a qual ela apresentava a todos como sua assistente. Eu posso, com esses rompante da louca Denisinha?...

— Outra que anda atacada é a Yoná Magalhães. Chegou no Rio, pagou suas prestações, porém não conseguiu colocar em dia o condomínio. Ainda não entendi o que a grande atriz faz com tanta grana que fatura. Qualquer dia faremos um show em benefício do condomínio da moça.

— Meu amigo e grande jornalista Jorge Mascarenhas já organizou sua vida, comprou telefone, arranjou uma boa empregada e trocou seu guarda-roupa. Maska é sem dúvida nenhuma um grande caráter e um grande amigo, os outros? Os outros que se danem futebol clube...

— Heloísa Millet passeia pelos corredores globais a procura de um papel, pede daqui, implora dali e nada. Depois do "Te Contei?" a menina não conseguiu mais nada, solução: breve, breve La Millet volta para o ballet.

—Virou moda o negócio das melôs, já escolheram até a melô da direção da Globo, prestem atenção, pois é genial: "Se gritar pega ladrão, não fica um meu irmão..." Perfeita, não acham?

— Aquela atriz famosa por seus pilequinhos, continua, fazendo das suas, tomou um alegre coquetel molotof e cismou que tinha que entrar num banheiro masculino. Foi preciso a interferência do *maitre* e garçons quando acalmaram-se ela pediu mais uma garrafa de cachaça de São Francisco, a preferida.

— Dom Bonifácio (o homem dos queijos e vinhos) acabou voltando atrás em sua decisão, meio forçado, contratou a maravilhosa Fernanda Montenegro. A atriz brilhará, ou melhor carregará o elenco nas costas, na novela de Manoel Carlos.

— Vou indo, amanhã eu volto, aguardem-me...

O PINTOR E O REVÓLVER

Dentro do clima de violência que assola as regiões metropolitanas de nosso País, há, permanentemente, uma controvérsia: se as pessoas devem ou não usar armas. Lembro-me de um certo juiz de Direito, que considerava necessário o desarmamento de todas as pessoas. Quem tivesse porte de arma, teria que se conformar em perder essa autorização. É evidente que as pessoas de bem iriam obedecer se isso fosse efetivamente imposto pelas autoridades. Mas e os delinqüentes? Devolveriam suas armas? Claro que não. E nesse caso, o povo ficaria ainda mais indefeso...

Acontece que as pessoas que andam armadas, às vezes, inopinadamente se vêm envolvidas num crime — por que nenhum homem conhece realmente as suas próprias reações, ninguém conhece profundamente a si mesmo. Foi o que aconteceu, ainda bem recentemente, com o pintor Iberê Camargo, considerado por todos como incapaz de matar uma mosca — ele próprio se autoanalisando como um homem que ama as pessoas, totalmente de bem com a vida.

Surgiu-lhe, entretanto, a cilada que o destino costuma armar para todos, em algum instante da vida de cada um. E Iberê, um homem bom, que o ilustre marechal Cordeiro de Farias afirma ser um excelente cidadão, de repente se viu descarregando sua arma, num desafeto de primeiro instante. Aquele homem, que passou grande parte de sua vida a pintar as cores do céu, o verde da natureza, o rosto expressivo da gente do povo — assim, de sopetão, viu correr a tinta vermelha com que pintou tantos e tão belos crepúsculos, em forma de sangue, do corpo inerte de um inimigo repentino.

Ali, no arrependimento do pintor — sentido nas palavras por ele pronunciadas e repetidas para um mundo de lares brasileiros através do rádio e da televisão — talvez estivesse a mais irrespondível condenação ao uso de armas, mesmo por pessoas de bem, por gente boa, como reconhecidamente é o artista Iberê Camargo. "Por que tinha que ser comigo? Por que a vida não foi feita diferente?" — ele perguntou, olhando para o alto, como se estivesse interrogando a Deus.

A verdade é que nunca sabemos se a arma que portamos servirá como defesa contra a onda de violência que aniquila as nossas grandes cidades, ou será motivo para que, descobrindo em nosso íntimo um impulso que não conhecíamos, venhamos a matar — egressos da paz, assumindo, também, a violência.

Alô Daisy

DAISY LUCIDI

PICADINHO

A obra do Josué Guimarães, *O Princípio e o Fim*, será tema do próximo especial da TV Bandeirantes. Vai mostrar as áreas de Cultura do Estado, desde a colonização italiana, a alemã e o gaúcho da fronteira, mostrando todas estas realidades. *** O ator Paulo Gonçalves está em São Paulo participando da novela *Dulcinéa Vai à Guerra*, com o personagem Camilo, da TV Bandeirantes. Ele realizou todos os tipos de trabalhos, tanto na televisão como em rádio. Dirigiu, interpretou, montou, produziu, dublou e teve outras funções que nem ele próprio se lembra. Trabalhou no rádio ao lado de Mário Lago, Hélio Tys, em novelas escritas por ele mesmo e contracenou ao lado de outros importantes nomes, como Antônio Maria, Nancy Wanderley, Luiz Jatobá, Haroldo Barbosa, Max Nunes, Chico Anísio e sua mulher Terezinha Moreira. No período em que trabalhou como ator e diretor, Paulo Gonçalves destaca a importância de sua direção em novelas e pirncipalmente no programa "Vai da Valsa", líder de audiência por quase uma década nas rádios cariocas. *** Hoje faz um ano de aniversário do programa de Hebe Camargo pela TV Bandeirantes aos domingos. Os nossos parabéns pelo seu sucesso. *** A atriz Edna Cerejo, do filme *Iracema*, premiado na Itália, Alemanha e França, continua morando num barraco em Brasília. Apesar dos diretores do filme receberem vários prêmios, Edna Cerejo continua lavando roupa para poder sustentar o filho, que nasceu pouco depois das filmagens em 1974. *** Paulo Gracindo declarou "A minha determinação de ator foi radical. Tive que esperar meu pai morrer para poder profissionalizar-me, assim como tive que esperar uma vida para ver essa profissão reconhecida. Na época dele a profissão de ator era secundária. Para ter uma idéia, na nossa carteira profissional a categoria era *office boy* ou *biscateiro*. Comparando esta opinião de Paulo Gracindo com a atual situação da atriz Edna Cerejo, do filme *Iracema*, ela continua pior ainda. Quando Paulo Gracindo começou a carreira de ator era considerado um *office boy* ou *biscateiro*, Edna Cerejo continua lavando roupa como uma atriz premiada no cinema brasileiro.

FALA O POVO

A empresa de ônibus ABC, dos frescões da linha Alcântara/Niterói estão explorando seus passageiros da seguinte maneira: estão cobrando o mesmo preço de uma passagem de Cr$ 22,70 e os passageiros viajam em pé. Nos frescões é proibido viajar em pé. E tem mais, os outros ônibus da empresa estão sendo utilizados para fazer turismo, enquanto isto, quem continua sofrendo é o povo, viajando em pé por um preço de um passageiro confortavelmente sentado. E os fiscais que deveriam olhar para este tipo de irregularidade? Uma dica para os fiscais, podem fiscalizar no horário das 18 horas, que vai dar muito pano pra manga.

O senhor Américo Abrante, residente na Rua João Ribeiro n.º 63, continua reclamando do vazamento do esgoto em frente da sua casa. Ele disse que ninguém está agüentando o mau cheiro que sai deste vazamento, pois durante o dia, com o calor a situação fica pior ainda. E à noite, começa a juntar mosquitos. O senhor Américo pede para as autoridades tomarem providências com a máxima urgência, porque está muito perigoso os seus filhos levarem uma picada de mosquito transmissíveis de doenças. Ele disse que os outros vizinhos estão sofrendo pela falta de atenção das autoridades desta cidade. Está na hora do povo receber um pouco de benefício das altas taxas de impostos que aumentam cada dia que passa.

Os vendedores ambulantes dos carrinhos de lanches, estacionados no Parque Cantagalo, na Lagoa, para vender um refrigerante, o consumidor é obrigado a comprar um cachorro quente, com pão frio, pagar a mostarda e guardanapo e o gelo. Só está faltando cobrar os canudinhos. O preço de um côco gelado estão cobrando Cr$ 50,00. E aí vai adiante a exploração em cima do povo.

Mesmo com policiamento, continuam os assaltos todas as quintas-feiras nas feiras da Rua Morais e Silva, na Tijuca. Os moradores estão achando o maior descaramento dos ladrões assaltarem em frente dos policiais. E os policias não estão fazendo nada, apenas figuração numa feira pública.

Está a maior palhaçada os abre e fecha de buracos pelas obras do Metrô, na Praça da Bandeira. Se os engenheiros do Metrô não têm serviços para seus funcionários, que mandem abrir buracos em outro lugar. O trânsito continua insuportável o dia inteiro e na hora do rush, pela manhã ou pela tarde é a maior barbaridade. O Metrô continua abusando da bondade da população carioca, apesar de terem resolvido várias áreas afetadas, mas a Praça da Bandeira não está fácil de agüentar. Está na hora dos engenheiros do Metrô pensarem um pouco na economia de gasolina e evitar os engarrafamentos da Praça da Bandeira.

Horóscopo

STELLA WILDER

PARA OS QUE NASCERAM NESTA DATA — São pessoas gentis e compreensivas, que procuram sempre ver o lado bom das pessoas e dos acontecimentos. Otimistas até certo ponto, não chegam, porém, a se iludir quanto as possibilidades de sucesso, mantendo sempre um meio termo entre o otimismo e o realismo. Muito dependentes da orientação e da aprovação dos outros, geralmente levam algum tempo para amadurecer mentalmente e, já adultas, conservam dentro de si muito da criança. Talvez por isso se relacionem excepcionalmente bem como crianças e jovens, sobre os quais parecem exercer uma grande atração. Na verdade, quase sempre acabam envolvidas de alguma forma numa atividade relacionada com crianças ou jovens, onde são bem sucedidas. Tolerantes e compreensivos, os nascidos hoje têm o raro dom de saberem se colocar no lugar dos outros para compreender seus problemas e suas atitudes. Não sabem guardar rancor e estão sempre dispostos a perdoar. Isto não quer dizer que permitam que os outros abusem de sua bondade, pois respeitam os outros como gostam de ser respeitados.

ARIES (21 de março a 19 de abril) — Pense mais alguns dias antes de fazer as mudanças previstas. Muita coisa poderá mudar ainda. Momentos de harmonia no lar.

TOURO (20 de abril a 20 de maio) — Melhora considerável no relacionamento com pessoas da família. Aproveite o período de harmonia da melhor maneira.

GEMEOS (21 de maio a 20 de junho) — Um gesto de amizade e carinho será apreciado. Aproveite um reencontro para fazer as pazes. Familiares dão notícias.

CANCER (21 de junho a 22 de julho) — Dia excepcionalmente bom se você conseguir afastar os pensamentos negativos de sua mente. Faça uma visita prometida.

LEÃO (23 de julho a 22 de agosto) — Cuidado para não revelar um segredo bem guardado. Dia de muita atividade e nervosismo à sua volta; procure manter a calma.

VIRGEM (23 de agosto a 22 de setembro) — Uma informação inesperada lhe fornecerá a pista para a solução de um mistério. Parentes distantes lembram-se de você.

LIBRA (23 de setembro a 22 de outubro) — Mantenha-se afastado de pessoas interesseiras que querem se aproveitar de você. Aja por conta própria, se possível.

ESCORPIÃO (23 de outubro a 21 de novembro) — Fatores inesperados contribuem para a alegria de todos hoje. Troca de idéias revela um fato interessante.

SAGITÁRIO (22 de novembro a 21 de dezembro) — Um problema comum a todos pode ser discutido em grupo. Proponha uma ação conjunta. Evite qualquer excesso.

CAPRICÓRNIO (22 de dezembro a 19 de janeiro) — Cuidado com projetos que exigem grandes investimentos. Você pode estar caindo numa armadilha armada por rivais.

AQUÁRIO (20 de janeiro a 18 de fevereiro) — Termine projetos pendentes o mais depressa possível. Procure iniciar o ano novo com o pé direito e muita disposição.

PEIXES (19 de fevereiro a 20 de março) — Planos de viagem se definem. Confirme reservas com a devida antecedência e não deixe nada para o último instante.

Cruzadas

AFONSO NOGUEIRA

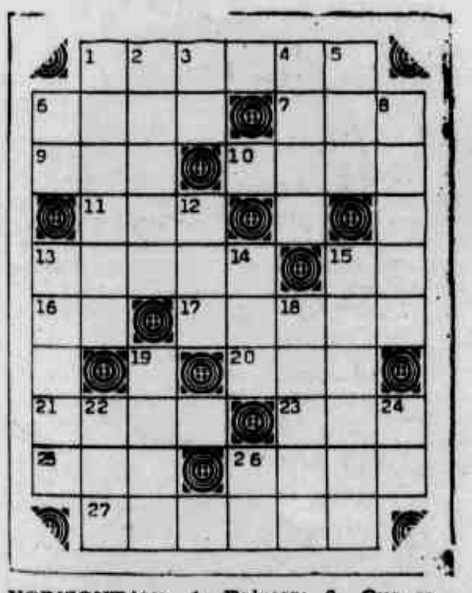

HORIZONTAIS: 1. Falecer; 6. Que se *papou*; 7. Eu e os que estão comigo; 9. Renque, fileira; 10. Tenebroso; 11. Alguns; 13. Repercutir; 15. Antigo Testamento; 16. Sozindo; 17. Livre de perigo, morte, etc.; 20. Desse lugar; 21. Levantar; 23. Aplicação; 25. Chefe elope; 26. Apertar por meio de nó; 27. Qualidade de terrível.

VERTICAIS: 1. Doido; 2. (Ant.) *Neste sno*; 3. Letra grega; 4. Criatura, ser; 5. Grande porção; 6. Instrumento de padejar; 8. Posto em liberdade; 12. Sua Alteza Serenissima (abrev.); 13. Ser presente em festa, reunião, etc.; 14. Radical (abrev.); 15. Recomendar; 18. Suntuoso; 19. Tudo o que serve de fundamento ou apoio; 22. Latitude (abrev.); 24. A última das determinações verbais; 26. Brisa, aragem.

SOLUÇÃO DO NÚMERO ANTERIOR

SOLUÇÃO:

HORIZONTAIS: 1. Efe; 4. Vir; 7. Rama; 9. Tom; 11. Al; 12. Causa; 14. Suar; 16. Ai; 17. Bom; 18. Eu; 20. Ab; 22. Rir; 24. A.T.; 26. Opar; 28. Vigia; 30. M.C.; 32. Ora; 33. Ruão; 35. Osa; 36. Rom.

VERTICAIS: 1. Era; 2. Falso; 3. E.M.; 5. Itu; 6. Rosa; 8. Aca; 10. Maior; 13. Are; 15. Uma; 17. Bravo; 19. Ura; 21. Boi; 23. Irmão; 25. Tiro; 27. Par; 29. Gas; 31. Com; 34. Ur.

Toque

// A jararaca de gengiva roxa apareceu no Hippo cercada por um séquito estranhíssimo. Os do soçaite ficaram apavorados *"será que ela vai despejar veneno hoje por aqui?"* Essa jararaca é muito amiga da "pulga" e de "Madame Silicone". Pois é...

// Madame Silicone ficou triste e chorando pelos cantos da vida quando soube que Fellini não viria agora às cariocas plagas: *"logo agora que eu pensava entrar para o cinema? Engordei, fiquei com 160 quilos e Fellini não apareceu! Maldade o que ele fez comigo"*.

Pode parecer piada, mas o pano foi verdadeiro, tal e qual cite! acima. Coisas divertidas deste Rio.

// Renata Hue recebe tomorrow para jantar de retribuições.

// Reinaugurado o salão de pocket-shows do elegante O Teclado na Lagoa, na sexta-feira em meio a muito movimento. Lotação esgotada. Todos aplaudindo os *shows* de Carlos Lyra e Peri Ribeiro. Ronaldo Bóscoli com Heloísa e muitos nomes conhecidos. O simpático Lima atendendo os convidados de Maurice e Jacques com classe, ele é um gentleman.

// Estou recebendo o livro intitulado *O Mundo do Maître Aragão* com especial dedicatória. Uma obra dedicada aos que se iniciam na difícil arte de servir os colunáveis.

Aragão trabalhou nos melhores clubes cariocas. Entre tantas e tantas figuras de projeção internacional a que atendeu, em banquetes e festas chics: Juscelino Kubitscheck, Ali Khan, Indira Ghandi, Louis Armstrong, Cantinflas, Edith Piaf e mais e mais. Ele brilha agora no Rive Gauche, a casa elegante onde a alta roda circula no dia-a-dia.

Caderninho azul

• Anotados devidamente no caderninho azul, que oscila entre o suave e o maldito às vezes neste *week-end* badalativo:

... O charme do Serginho Mulher e o sucesso que faz entre a geração colorida.

... A sunga samba-canção do Sérgio Malandro nas areias de Ipanema...

... O reveillon que terá hora e vez no alto do Pão de Açúcar e promovido pela Ana Maria Tornaghi com o Guilherme Araújo (vocês já notaram como ficou pavoroso o novo tom de cabelitos do menino? Parece uma bruxa!).

... Os olhos verdes de Marta Rocha e os olhares do Carlos Artur Nuzmann para nossa eterna Miss.

... A beleza suave de Ana Lucia Cordeiro...

... A expectativa em torno da lista dos "Destaques do Ano" domingo próximo aqui na *LUTA*...

Irio Informal

Hildegard Angel vista pela objetiva de Ricardo Cânfora

Beverly Hills Tupiniquim

... Bastou os jornais falarem em "Beverly Hills" das cariocas plagas, que o trecho em frente ao Country Club transformou-se no sábado e domingo em verdadeira disputa de lugares ao sol.

O trecho em frente à Rua Vinicius de Moraes foi batizado de "Hollywood". A parte fronteiriça à Farme de Amoedo chama-se Flórida. O Arpoador transformou-se em zona tórrida e farofeira e recebeu o nome de "Angola", verdadeiro reduto de suburbanos trazendo toca-discos, rádios imensos, bolsas com farnel. Até toalhas estendidas, com a sofisticação de pratos e talheres podiam ser vistos.

Ipanema, quem te viu, quem te vê.

Búzios "au grand complet"

• Week-end efervescente, tudo da melhor qualidade. Búzios certamente. Todos os nomes conhecidos, da geração colorida aos colunáveis da alta roda do Rio e cercanias, marcaram presença.

Pelas praias da Armação, Ferradura, dos Ossos e cercanias, podiam ser vistos Bernard de Castejá com grupo de franceses, o sempre David Nigri com uma pantera lindíssima — que seria? Perguntaram os meninos nervosos e agitados — Beto e Berenice, ele dirige a night house Cabeça Feita em Ipa, vocês sabem.

E too o Sérgio Buffara que recebeu no endereço colonial grupo chic e cheiroso, dois pontos: muito scotch e caviar, eleição da Garota Ipanema/80 será em 81 no Clube Caiçaras. Se não trocarem de clube outra vez. Paulo Varelli (que ainda está em tempo de States) vai organizar o júri para essa festa importante.

O charmoso Paul Blancpain, agitadíssimo recepcionando grupo elegante no "Au Cheval Blanc", na praia da Armação de Búzios.

Márcio Braga deixou o Flamengo de lado, circulou com grande comitiva. E naquela mansão da Ferradura aconteceram coisas que até o capeta duvida, a Irmandade andou dando o ar da graça. Santa Clara abençoou a todos durante a madrugada de sábado.

Maurício Cerqueira andou pelos lados buzianos. Ele anuncia pela vigésima vez que a festa de

O gatão Luiz André Soares deu o ar da graça. Quem apareceu em Búzios too foi a Gorda de Botafogo: sacudiu as banhas, fez micagens e falou mal de todo mundo. Aquele senhor de cabelos grisalhos, que mora no prédio ao lado do Copacabana Palace foi visto com conhecido travesti na madrugada de sábado. Foi um auê dos maiores. Depois eu conto tudo.

Búzios é uma festa constante!!!

Domingo especialíssimo

★ Movimento dos maiores neste domingo pelos lugares da moda. No Rive Gauche por exemplo, Flávio e Sônia Ramos receberam grupo de colunáveis que degustaram o very delicioso "Cozido Miele".

★ Albino e Maria Laura Avelar fizeram presença. Ele com excelente senso de humor e contando mil estórias dos bastidores do soçaite, confirmando too presença na festa deste colunista e LUTA dia 15 vindante.

★ Flávio, feliz com o êxito do eixo Rive Gauche-Biblo's, onde acontece show diário com o Tamba Trio: Luis Eça, Bebeto e Elcio Milito. A cantora da casa chama-se Rose e canta divinamente. Quem apareceu no sábado foi Dóris Monteiro, mostrando a 47a. plástica feita na paulicéia. Ela continua uma menininha e coloca muitas madames no bolso.

★ Paulo e Wandinha Klabin apareceram, eles são gloriosos e quality.

★ O que mais se comentou durante o almoço domingueiro: a beleza da festa de casamento de Luiza e William Pretyman na saison. Décor foi de Lourdes Vidal, templo ficou sensacional. Recepção agradável e chic.

★ Reveillon do Rive Gauche promete ser dos mais animados desta cidade louca e divertida!

Roda-gigante

★ Encontro a doce Claudinha Amado **"passa lá na loja (Viverdi) as plantas e arranjos de Natal estão divinos"** me disse a bela menina. Cláudia estréia idade novíssima nesta quinta de muito calor.

★ Concessa Colaço de volta à terrinha. Sucesso dos maiores as tapeçarias que ela mostrou na estranja durante longa excursão. Gosto muito desta Concessa, figura da bem querência da alta roda nossa.

★ Condessa Sofia de Gatterburg passa por mim no Country em plena tarde de sol neste Verão/81 maravilhoso. Ela bronzeadíssima **"estou com um modelo muito lindo para a festa do dia 15 já pronto"**.

Sofia terá como scort o Cônsul da Grécia. E too na festa deste colunista e de LUTA DEMOCRÁTICA, muitas e muitas presenças vips do soçaite carioca.

★ Jorge Nunes, Fernando Luiz e o Albany Mota foram os destaques do time LUTA-Sport Press no campeonato da imprensa acontecido em altos lances no Tivoli Park neste week-end.

LUTA-Sport Press, vocês sabem, está classificada para a decisão, tendo como técnico o sempre Mário Derrico. Esses meninos estão impossíveis!

Tempo de verão

••• Os convites para a noitada do dia 15 no Eixo da General Osório estão todos entregues. Os colunáveis que circularem em grande estilo terão oportunidade de curtir o novo som do Special, a iluminação (duzentos e sessenta efeitos diferentes, uma loucura geral na verdade!), e o atendimento excelente das equipes comandadas pelos Maitres Luiz and José Fernandes.

••• Equipe de recepcionistas de Ana Maria Tornaghi, recebndo os convidados e supervisionando a lista de presenças na portaria do Eixo luxuoso.

••• Penetras e costumeiros bicões não terão hora e vez. Uma equipe especial de segurança foi designada para a noite de 15 dezembrino.

••• No coktail-party, o menú constará de **"Goujons de Poissons Sauce Tartare"**, e também **"Supreme de Poulet Valeroy"** and **"Baby Sandwich"**. Como pièce de résistence o famoso **"Picadinho Concorde"**.

Samba & outras coisas

WALDINAR RANULPHO

SAMBA NÃO SE APRENDE NA ESCOLA NEM MESMO NA DE BELAS-ARTES

É meu sinhô, não tem geito não. O samba não é mais do sambista. Virou carnaval. Virou folia de Momo e, as pessoas escolhidas para falar sobre samba nos principais veículos de comunicação da cidade — quer dizer, órgãos que tem por obrigação saber informar — são simples curiosos que nem sabem fazer perguntas com o objetivo de satisfazer a sua própria curiosidade. Daí — quando se trata de emissora de televisão, conforme ocorreu domingo passado na TV-Bandeirantes — o telespectador perdeu um tempão ouvindo um tremendo blá-blá conduzido na carcunda do samba, sem que terminasse esclarecido dos mais elementares assuntos, de fato relacionado com o samba.

Não meu sinhô, está demasiadamente exagerada a vaidade de várias pessoas que encontraram no samba um dos mais positivos veículos para projetar o seu nome — gente que antes vivia envolvida pela sua própria obscuridade e que agora pretende se fazer entender que o fenômeno ocorreu de maneira contrária: eles é quem são os responsáveis pela projeção do samba.

Se esquecem esses vaidosos, como o excelente carnavalesco — carnavalesco não é a mesma coisa que diretor de carnaval numa escola de samba. Pelo menos quando escola de samba, era simplesmente escola de samba e não pronto-socorro do nosso carnaval.

Mas voltando ao assunto que me forçou castigar este papo.

Aguardei com ansiedade a fala de Joãozinho Trinta insistentemente anunciada pela TV-Bandeirantes, para o seu programa Canal Livre de domingo passado. Às 22 horas, em ponto, lá estava eu grampeado ao aparelho de TV para conferir o assunto. Calculava que Joãozinho, além de contar como foi parar numa escola de samba e na Beija-Flor, em particular, explicasse, com os conhecimentos que ele externa, da sua cultura popular, viesse dar oportunidade do povo *desligado do samba* ter o conhecimento exato do surgimento da Beija-Flor e de como ela deixou de ser apenas um bloco de subúrbio pobre, para se transformar numa das maiores atrações *carnavalescas* que o Brasil possui, alicerçada no samba. Queria mais um pouco ou quase nada: que Joãozinho, com sua vivência (depois do início da descaracterização das escolas de samba) viesse a informar o que de fato é uma escola de samba e o porquê da sua transmudação, o porquê da integração social que ela vem sustentando e, até mesmo o porquê das discriminações que vem ocorrendo dentro das próprias escolas, que atualmente oferecem tratamento distintos para os 'tarifa um" (a falsa elite), que antes detestaram o samba e as mais representativas figuras das escolas — seus antigos componentes — que no carnaval são mais estivadores que figurantes de destaque.

Mas nada disso aconteceu. Também não podia acontecer. Os elementos escalados pela Bandeirantes para interpelar Joãozinho Trinta, parece-me que pretendiam mesmo era fazer média com o artista, que saber de como ele vivia o clima de uma escola de samba e sentia, ou se sabia das razões da existência dessas antes marginalizadas agremiações.

Joãozinho deitou e rolou em cima dos falsos intelectuais da nossa música popular, ou melhor do samba e da sua gente. O que se viu de frescura ficou bem a gosto do Joãozinho. Ele sentiu que ninguém estava com nada. Apenas queriam aparecer no vídeo e defender o seu cachê. Não interessava arriscar perguntas sobre o samba e sua gente. Muitos dos entrevistadores tiveram inúmeras oportunidades para conhecer o samba das escolas, bem de perto mas nunca tiveram a coragem de se *promiscuir*. Mas agora fica bonitinho, bacana mesmo se mostrar interessado numa intimidade com o povão, com a música popular, mas *popular mesmo* e não os pagodes de proveta encomendados pelas multinacionais para emprenhar a cuca dos brasileiros.

Não fosse a presença de Albino Pinheiro no Canal Livre de domingo, na Bandeirantes, a jogada seria um cocô geral. O que falaram de besteira, numa demonstração de curiosidade medíocre sobre o samba e, até mesmo sobre Joãozinho Trinta, foi de dar nojo. Até mesmo as caras dos caras já davam para sentir que eles estavam ali mais para curtir um recreio remunerado. E Joãozinho deitou e rolou. Ampliou o seu prestígio dentro da falsa elite da nossa música popular e, até conseguiu mais uma figura de destaque para a sua escola, uma das entrevistadoras que também estava preocupada em projetar a sua imagem. Essa, coitada, queria dar a entender que a sua presença — como mulher badalada na sociedade — em muito poderia ajudar a Beija-Flor e realizar uma apresentação mais brilhante. E o diabo é que o Joãozinho, tão encantado com a turma de intelectuais (?) que o entrevistou, chegou a desejar que todos se reunissem numa ala e partissem para Nilópolis, para colorir o carnaval da Beija-Flor.

Mas Joãozinho Trinta não é perfeito. Ele é gente e como toda a gente, tem a sua vaidade, e que vaidade. Mas o vaidoso não precisa de mentir para continuar faturando o prestígio que sustenta sua vaidade.

Por que Joãozinho Trinta não fez uma exata comparação entre a Escola de Samba Acadêmicos do Salgueiro com a Beija-Flor, referindo-se a época em que ele deixou a escola do Osmar Valença para faturar isoladamente um prestígio que a Beija lhe oferecia com a garantia de uma remuneração que o Salgueiro não lhe poderia dar?

Por que ele não disse a verdade, em termos de escola de samba, sobre o Salgueiro que ele conheceu e que, com seus componentes conviveu quase que dez seguidos anos. Sua explicação poderá ter satisfeito àqueles que participavam da entrevista por ignorar a realidade de uma escola de samba. Menos ao Albino Pinheiro, tenho certeza.

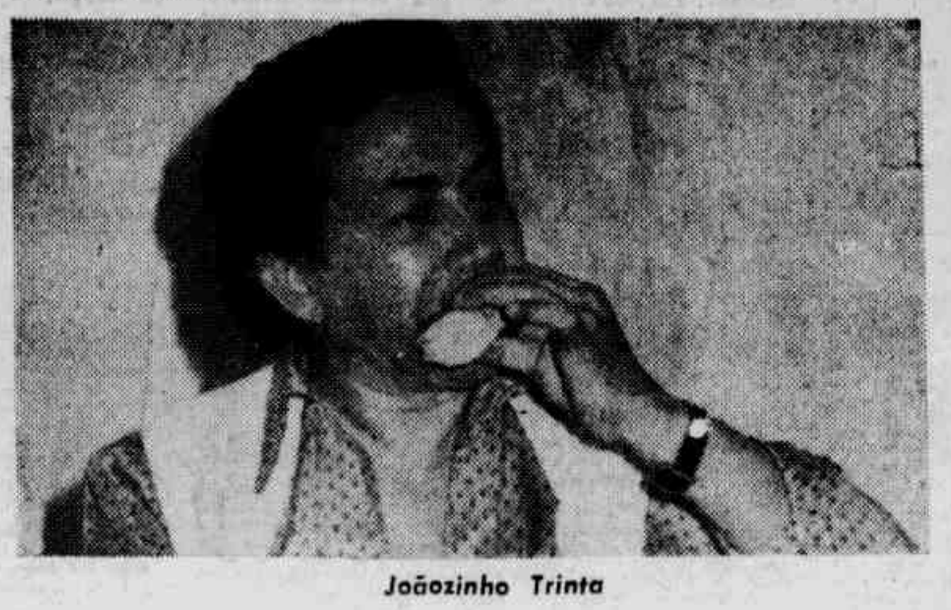

Joãozinho Trinta

Por que Joãozinho não falou a verdade sobre os propósitos externados pelos irmãos Anísio e Nelson Abrahão David, quando o contratou para fazer o carnaval da Beija?

Joãozinho Trinta não procurou uma escola pequena para realizar o "seu sonho", conforme declarou. Por que ele não ofereceu os seus trabalhos para a Acadêmicos de Santa Cruz?

Ele deveria ter dito que *aceitou* o convite da Beija-Flor, que já se encontrava entre as escolas do grupo principal e que contava com a extremada dedicação dos irmãos Abrahão David, cuja família vem influindo de modo positivo no futuro da Nilópolis, onde nasceram, se criaram e conheceram a prosperidade e, de onde nunca saíram.

Nenhum dos entrevistadores escolhidos pela Bandeirantes para o seu programa, por sinal de grande interesse popular, perguntou a Joãozinho Trinta se ele sabia como surgiu a Beija-Flor e os sacrifícios dos seus componentes para que ela chegasse a se enfileirar entre as mais destacadas agremiações de samba carioca.

Adorar as crianças de Nilópolis e as velhas baianas da Beija-Flor não é nenhuma concessão especial do Joãozinho Trinta. Principalmente as crianças e as velhas baianas da escola fundada pelo sambista Sendas, pai da Marlene, mulher e mãe dos filhos do Nelson Abrahão David, presidente administrativo da Beija-Flor e irmão do patrono da escola, Anísio Abrahão David. Mas, Joãozinho estava correndo em Canal Livre e, a não ser o Albino, não tinha mais ninguém para impedir que ele atropelasse seus interlocutores quando as perguntas não lhes mereciam respostas.

Lamento que as crianças do Salgueiro — do morro — não tenham tido, da parte de Joãozinho Trinta, a mesma chance de receber o carinho, a dedicação que ele dedica às crianças de Nilópolis, ou melhor, da escola do Anísio Abrahão David. Será que o culpado foi Osmar Valença? Será que o Osmar não lhe deu as mesmas oportunidades oferecidas pelos irmãos Abrahão David para que ele pudesse sentir a carência do mesmo sentimento humano que ele hoje extravassa em Nilópolis? E com as baianas do Salgueiro, a jogada é a mesma?

Bem, eu pensava que o Canal Livre de domingo tivesse convidado João Trinta para que ele falasse do seu prestígio atual relacionado com a projeção das escolas de samba e, em particular da Beija-Flor de Nilópolis. Mas, Joãozinho Trinta se mostrou tão demagogo quanto a maoria dos candidatos a cargos políticos em campanha eleitoral.

A grande verdade está com Albino Pinheiro: "em termos de cultura popular não existe o *eu*. Sem o nós ela deixa de ser popular".

Um sambista não é um carnavalesco. No máximo diretor de carnaval. Carnavalesco é Joãozinho Trinta, pessoa que admiro como artista plástico, mas que se esquece que "o samba não se aprende na escola".

Notas & Avisos

DECIMA QUARTA VARA CIVEL

Edital com o prazo de vinte (20) dias, para citação de VILA SAGRES S/A, na pessoa de seu representante legal, por se achar em lugar incerto e não sabido, para ciência das peças e despacho transcritos. O Doutor: Armando Dunham de Freitas — Juiz de Direito da 14a. Vara Civel do Estado do Rio de Janeiro S. digo — do Estado do Rio de Janeiro. — Faz saber aos que o presente edital, virem ou dele conhecimento tiverem que por este Juizo e cartório se processa os autos da ação Cominatória movida por João Baptista de Souza contra Vila Sagres S.A., no qual foi requerido a expedição do presente edital, para citação do réu supra mencionado, para ciência das peças resumidas e despacho transcritos: — Sentença de fls. 19/22" — Vistos, etc. Estes autos do processo de n.º 50.034/72, entre partes João Baptista de Souza e Vila Sagres S.A., qualificados na inicial; O autor propõe ação Cominatória visando a que o réu assine escritura pública de cessão de direitos com quitação de preço uma vez segundo sustenta as mesmas partes já haviam celebrado contrato de cessão mas com instrumento particular, a respeito de imóvel situado na rua Senador Dantas, n.º 117, salas 1142 e 1143, havendo então sido o preço totalmente pago, ocasião em que a suplicada comprometeu-se a passar a escritura pública de cessão dentro de cento e vinte dias bem como a entregar as chaves do imóvel no dia 30 de abril de 1971, não fazendo uma coisa nem outra. Isto posto, Julgo Procedente em parte a ação para deferir o pedido de cominação de multa diária de Cr$ 100,00, caso a parte ré não lavre escritura pública de cessão de direitos aquisitivos relativamente as salas 1142 e 1143 do imóvel da rua Senador Dantas n.º 117, no prazo de quinze dias, condenando-a ainda a pagar as custas, as perdas e danos que em execução se liquidarem, com fundamento no artigo 3.º do Código de Processo Civil, e os honorários de advogado de Cr$ 5.000,00. Publique-se, registre-se e intime-se. Nada mais havendo ocorrido na audiência foi a mesma encerrada com as formalidades legais. Eu, José Edmundo de Araújo Neto, Escrevente Juramentado, datilografei. E eu, José Maria Toscano Barreto, Escrivão, subscrevo. (as) Carlos Alberto Bulhões de Mattos — Juiz de Direito (as) Geral Barreiros e Edson Victor Javeski. — Acórdão de fls. 47/48 "Acordam os Juizes da 5a. Câmara Cível do Tribunal de Justiça do Estado da Guanabara, em dar provimento em parte à segunda apelação para condenar a primeira apelante a pagar ao autor, os lucros cessantes que forem apurados na liquidação, desde a data em que ficou pactuada a entrega das chaves; e dar provimento em parte à primeira apelação e fixar o prazo para a prestação do fato e começo da fluência da multa em trinta (30) dias. — Despacho de fls. 111" J. sim, 20 dias. Rio, 11.11.80. (as) Armando Dunham de Freitas — Juiz de Direito. O presente edital será afixado no lugar de costume e publicado no Diário Oficial e pela imprensa local, na forma da Lei, ciente de que este Juizo, funciona à Av. Erasmo Braga, 115, 3.º andar, sala 306-B. Dado e passado nesta Cidade do Rio de Janeiro, aos 24-11-80. Eu, Manoel Nunes Costa Filho, Técnico Judiciário Juramentado, datilografei. E eu, Maria de Lourdes de Castro Guimarães, Escrivã, subscrevo. (as) Armando Dunham de Freitas — Juiz de Direito. (2.144 — A. SERRA).

QUARTA VARA CIVEL

Edital de intimação com o prazo de vinte (20) dias à RUBEM DE FIGUEIREDO, extraído dos autos da Notificação proposta por COOPERATIVA HABITACIONAL DOS TRABALHADORES NAS INDUSTRIAS DA ENERGIA ELÉTRICA E DA PRODUÇÃO DO GAS DO RIO E JANEIRO, na forma abaixo: O Doutor JOAO WEHBI DIB, Juiz de Direito da Quarta Vara Civel da Comarca da Capital do Estado do Rio de Janeiro, FAZ SABER, aos que o presente Edital de intimação com o prazo de vinte (20) dias, virem ou dele conhecimento tiverem e interessar possa, especialmente à RUBEM DE FIGUEIREDO, que está em local incerto e não sabido de que por este Juizo e Cartório, em 11 de novembro de 1980, por intermédio do 4.º Ofício de Distribuidor, foi distribuida uma Notificação proposta por COOPERATIVA HABITACIONAL DOS TRABALHADORES NAS INDÚSTRIAS DA ENERGIA ELÉTRICA E DA PRODUÇÃO DE GAS DO RIO DE JANEIRO, contra RUBEM DE FIGUEIREDO, brasileiro, viúvo, aposentado, residente e domiciliado à Estrada do Camboatá n.º 4.105, quadra E, casa 105-A, Rua C. Costa Barros, Estado do Rio de Janeiro, tendo por objetivo, que conforme carta compromisso a notificante propôs vender o imóvel constituido da casa 105-A, rua C, quadra E, da Estrada do Camboatá n.º 4.105, Costa Barros, neste Estado, obrigando-se o notificado a pagar as prestações mensais e sucessivas, sendo emitido provisoriamente na posse do imóvel o suplicado, sendo que o réu deixou de pagar as prestações desde 4 digo, desde 30.07.80, atingindo o débito até 29.11.80, o valor global de ..... Cr$ 11.047,32, e proposta a notificação para que o notificado no prazo de 15 dias, compareça à Av. 3 de Maio n.º 45 — sobreloja, a fim de pagar o seu débito, sob pena de considerar definitivamente rescindido, de pleno direito o compromisso de venda, perdendo as importâncias já pagas, e que tal pagamento deverá ser efetuado na Sede da procuradora da notificante COFRELAR — ASSOCIAÇÃO DE POUPANÇA E EMPRÉSTIMO, à Av. 13 de Maio n.º 45, sobreloja, e, conforme certidão de fls. 18 o suplicado está em local incerto e não sabido, sendo às fls. 20 requerido a expedição de Editais, que foi deferida pelo despacho de fls. 20, datado de ... 27.11.80, com o prazo de vinte (20) dias, sendo assim expedido o presente resumidamente de acordo com o artigo 535, n.º I da Corregedoria. E, para que o presente Edital chegue ao conhecimento do suplicado, mandei extraí-lo, afixado no lugar de costume, publicado no Diário Oficial e na imprensa local, na forma da lei. Rio de Janeiro, RJ, 02 de dezembro de 1980. Eu, assinatura ilegível. Auxiliar Técnica Judiciária, datilografei e conferi. E eu, assinatura ilegível. Titular da serventia, subscrevo. (as.) JOAO WEHBI DIB — JUIZ DE DIREITO.

JUIZO DE DIREITO DA 2a. VARA DA FAZENDA

13.528. Edital com o prazo de 10 dias para conhecimento de terceiros interessados no imóvel da Travessa Senhor do Matosinho n.º 21 casas I e II de propriedade de MARIA AMÉLIA COUTO LOPES NOVOA E S/M — WALDEMAR GIL DE CARVALHO NOVOA na forma abaixo. O Doutor Sérgio Cavalieri Filho Juiz de Direito em exercício da Segunda Vara da Fazenda Pública Estadual. Faz saber aos que o presente edital com o prazo de dez dias virem ou dele conhecimento tiverem que por este Juizo e Cartório tramitam uns autos de desapropriação em que é expropriante o MUNICIPIO DO RIO DE JANEIRO e expropriados: MARIA AMELIA COUTO LOPES NOVOA e S/M WALDEMAR GIL DE CARVALHO NOVOA, tendo por objeto o imóvel da Travessa Senhor do Matosinho n.º 21 casas I e II. E como queiram os expropriados promoverem ao levantamento da quantia de Cr$ 349.699,36 (trezentos e quarenta e nove mil seiscentos e noventa e nove cruzeiros e trinta e seis centavos), requereram e este Juizo deferiu a expedição do presente edital com o teor do qual ficam cientificados os terceiros interessados em dito imóvel para alegar o que for de direito no prazo legal, cientes, outrossim de que este Juizo e Cartório funcionam à Av. Erasmo Braga n.º 115, sala 106-D. Dado e passado nesta Cidade do Rio de Janeiro, aos dez de novembro de mil novecentos e oitenta. Eu Ronaldo da Rosa Lomba técnico judiciário juramentado, datilografei, e Eu Elias Saud escrivão substituto, subscrevo no impedimento ocasional do escrivão titular. O Juiz de Direito Sérgio Cavalieri Filho o assino. Trasladado dos originais dos autos.

PRIMEIRA VARA DA FAZENDA PUBLICA

Edital de ciência de terceiros interessados com o prazo de dez dias, passado na conformidade com o Atr. 34 do Dec. lei n.º 3.365 de 21.6.41, na forma que se segue: o Dr. David Muse, Juiz Titular da Primeira Vara da Fazenda Pública da cidade do Rio de Janeiro, faz saber, aos que o presente edital virem ou dele tiverem conch, digo, conhecimento, que por este Juizo e Cartório se processam os autos da ação de Desapropriação movida pelo Município do Rio de Janeiro contra Maria da Conceição da Cunha Sotto Maior, que também se assina Maria da Conceição da Cunha Sotomaior, objetivando o imóvel da Av. Suburbana n.º 6.990. E por me haver sido requerido, pela expropriada, para posterior levantamento da importância de Cr$ 3.508.746,00, mando passar o presente edital que será afixado no lugar de costume e publicado na imprensa na forma da lei, pelo qual ficam todos os interessados, cientificados a apresentarem em Juizo as alegações que tiverem dentro do prazo assinalado, cientes de que o Juizo e Cartório funcionam à Av. Erasmo Braga, n.º 115, sala D. 107, Palácio da Justiça. Rio de Janeiro, 3 de dezembro de 1980. Eu, (as.) Técnico Judiciário Juramentado, (Jedício M. Brandão), datilografei e subscrevi. (as.) David Musse, Juiz Titular.

2a. VARA DE ÓRFÃOS E SUCESSÕES

1 Juizo de Direito da 2a. Vara de Órfãos e Sucessões — Cartório do 3.º Ofício. Edital de Citação do Sr. Amaro Cerqueira Correia, pai da herdeira Maria de Fátima Ferreira Amorim, com o prazo de 30 (trinta) dias. O Doutor José Rodrigues Batalha de Matos, Juiz de Direito da 2a. Vara de Órfãos e Sucessões da Cidade do Rio de Janeiro, Capital do Estado do Rio de Janeiro, República Federativa do Brasil, FAZ SABER aos que o presente Edital de Citação com o prazo de 30 (trinta) dias, que se processam os autos de Afirmação de Ausência de Amaro Cerqueira Correia, a requerimento de Maria de Fátima Ferreira Amorim, processados em apenso aos autos de Inventário de Maria da Conceição e Silva, por este Juizo e Cartório, razão pelo qual cita o senhor Amaro Cerqueira Correia, na qualidade de pai da herdeira Maria de Fátima Ferreira Amorim, para que o mesmo venha se habilitar nos autos de Inventário dos bens deixados pela finada, acima, sob pena de ser declarada a sua ausência definitiva, informando ainda, que este Juizo funciona na Avenida Erasmo Braga n.º 115 — 4.º andar. Rio de Janeiro, quatorze de outubro de mil novecentos e oitenta. Eu, Hélio Cardoso, Escrevente Juramentado, datilografei. E eu, Henrique Cândido Sadok de Sá Cavalcanti de Albuquerque, Escrivão, subscrevo. (a.) José Rodrigues Batalha de Matos — Juiz de Direito. SE

JUIZO DE DIREITO DA SETIMA VARA CIVEL

Edital de citação a IPOGAS — INSTALADORA DE POSTOS DE GASOLINA LTDA., na pessoa de seu representante legal, JAMIL MANHAES PINHEIRO e LEONARDO LOYO ARCOVERDE, com o prazo de 20 (vinte) dias, na forma abaixo: O Doutor Mauricio Gonçalves de Oliveira — Juiz de Direito desta Vara, pelo presente edital, atendendo ao que lhe foi requerido, CITA os devedores supramencionados, que se encontram em lugar incerto e não sabido, para acompanhar o processamento do recurso de apelação interposto da decisão que indeferiu a inicial, citação que valerá para todos os termos ulteriores do processo, conforme prescrevem o art. 296 e seus parágrafos do C.P.C., cientificando-os, outrossim, de que disporão do prazo de 15 (quinze) dias para o oferecimento de suas contra-razões à apelação interposto por BANCO REAL DE INVESTIMENTO S.A., sob pena de prosseguimento da execução. Este edital será regularmente publicado e devidamente afixado na sede deste Juizo, na Av. Erasmo Braga, n.º 115/3.º andar, Corredor "B", Conjunto 307, Cidade do Rio de Janeiro, Estado do Rio de Janeiro, aos vinte e hum dias do mês de novembro de mil novecentos e oitenta. Eu (as.) Horácio Pires de Castro Filho — Escrivão, o subscrevi. (as.) Dr. Mauricio Gonçalves de Oliveira — Juiz de Direito. DA

4a. VARA DE FALÊNCIAS E CONCORDATAS

JUIZO DE DIREITO DA 4a. VARA DE FALÊNCIAS E CONCORDATAS — EDITAL DE CITAÇÃO com o prazo de 3 (três) dias à INDÚSTRIA NACIONAL DE PESCADO INPESCA S.A., extraído dos autos do REQUERIMENTO DE FALÊNCIA formulado pelo BANCO PINTO DE MAGALHAES S.A., na forma abaixo: O DOUTOR JORGE DE MIRANDA MAGALHAES — JUIZ DE DIREITO DA 4a. VARA DE FALÊNCIAS E CONCORDATAS DA COMARCA DA CAPITAL DO ESTADO DO RIO DE JANEIRO, FAZ SABER a todos os que o presente edital, com o prazo de 03 (três) dias virem ou dele conhecimento tiverem, que pelo mesmo, a requerimento do BANCO PINTO DE MAGALHAES S/A, cita INDÚSTRIA NACIONAL DE PESCADO INPESCA S.A., na pessoa de seu representante legal, que se acha em local incerto e não sabido, para ciência do referido pedido de Falência que lhe move a Requerente e, no prazo de 24 (vinte e quatro) horas, pagar a importância de Cr$ 260.000,00 (duzentos e sessenta mil cruzeiros), depositá-la em Juizo ou apresentar defesa, sob pena de não o fazendo, aceitar como verdadeiros os fatos articulados pela Requerente em sua peça vestibular, em conseqüência ter sua falência decretada nos termos da Lei adjetiva falimentar. E para que chegue ao conhecimento dos interessados, principalmente a requerida, foi expedido o presente edital e outros de igual teor, que serão publicados e afixados na forma da Lei. Cientes de que este Juizo funciona à Rua Dom Manuel n.º 29 — 4.º andar. DADO E PASSADO nesta Cidade do Rio de Janeiro, Capital do Estado do Rio de Janeiro, aos dois dias do mês de dezembro do ano de mil novecentos e oitenta. Eu, (as) Walter Pereira de Amorim, Técnico Judiciário Juramentado, datilografei. E eu, (as) Oswaldo Iorio Júnior, Escrivão, subscrevo. (a) JORGE DE MIRANDA MAGALHAES — JUIZ DE DIREITO. TE

JUIZO DE DIREITO DA 4a. VARA DE FALÊNCIAS E CONCORDATAS

EDITAL DE CITAÇÃO, com o prazo de 3 (três) dias a ENTERPRISE — COMÉRCIO DE MAQUINAS EQUIPAMENTOS UTENSILIOS DOMÉSTICOS LTDA, extraído dos autos do Requerimento de Falência formulado por BANCO NACIONAL S.A., na forma abaixo: O DOUTOR JORGE DE MIRANDA MAGALHAES — JUIZ DE DIREITO DA 4a. VARA DE FALÊNCIAS E CONCORDATAS DA COMARCA DA CAPITAL DO ESTADO DO RIO DE JANEIRO, FAZ SABER a todos os que o presente edital, com o prazo de 03 (três) dias virem ou dele conhecimento tiverem, que pelo mesmo, a requerimento de BANCO NACIONAL S.A., cita ENTERPRISE COMÉRCIO DE MAQUINAS EQUIPAMENTOS UTENSILIOS DOMÉSTICOS LTDA, na pessoa de seu representante legal, que se acha em local incerto e não sabido, para ciência do referido pedido de falência que lhe move a Requerente e, no prazo de 24 (vinte e quatro) horas, pagar a importância de Cr$ 40.000,00 (quarenta mil cruzeiros), depositá-la em Juizo ou apresentar defesa, sob pena de não o fazendo, aceitar como verdadeiros os fatos articulados pela requerente em sua peça vestibular e, em conseqüência ter sua falência decretada nos termos da Lei adjetiva falimentar. E para que chegue ao conhecimento dos interessados, principalmente a requerida, foi expedido o presente edital e outros de igual teor, que serão publicados afixados na forma da Lei. Cientes de que este Juizo funciona à Rua Dom Emanuel n.º 29 — 4.º andar. DADO E PASSADO nesta Cidade do Rio de Janeiro, aos vinte e oito dias do mês de novembro do ano de mil novecentos e oitenta. — Eu, (a) Walter Pereira de Amorim), Técnico Judiciário Juramentado datilografei. — E Eu, (a) Oswaldo Iorio Júnior, Escrivão, subscrevo. (a) JORGE DE MIRANDA MAGALHAES — JUIZ DE DIREITO. (2.145 — A. SERRA).

SETIMA VARA CIVEL

Edital de 1.ª e 2.ª Praça e Intimação com o prazo de dez (10) dias, à BAR AMIZADE DE MADUREIRA, extraído dos autos da Execução proposta por COMPANHIA SOUZA CRUZ INDÚSTRIA E COMÉRCIO, na forma abaixo: O DOUTOR MAURO JUNQUEIRA BASTOS, JUIZ DE DIREITO DA VARA ACIMA, FAZ SABER, aos que o presente edital virem ou dele conhecimento tiverem, especialmente à BAR AMIZADE DE MADUREIRA, na pessoa de seu representante legal, que pelo presente fica intimado de que este Juizo designou o dia 9 de dezembro de 1980, às 14,00 horas, no hall dos elevadores do Novo Palácio da Justiça, o Sr. Leiloeiro Judicial, levará à 1.ª Praça pelo maior lance oferecido acima da avaliação, e, caso não haja licitantes, fica designada a data de 19 de dezembro de 1980, às 14,00 horas, no mesmo local, ainda pelo Leiloeiro, para vender a quem mais der independentemente da avaliação, os seguintes bens: UMA (1) máquina registradora, elétrica, marca "ROD BEL", n.º 220 cor bege, em bom estado de conservação, em Cr$ 18.000,00; — UMA (1) sanduíneira, elétrica, marca "CHOYDON", sem número visível, em bom estado de conservação, em Cr$ 3.000,00. — IMPORTA A PRESENTE AVALIAÇÃO EM Cr$ 21.000,00 (vinte e um mil cruzeiros). Rio, 2 de setembro de 1980. (a) Ivone Freire — 9.º Aval. Jud. (a) Washington L. Oliveira — 10.º Aval. Jud. LAUDO DE AVALIAÇÃO DE FLS. 21. A arrematação far-se-á com dinheiro à vista ou fiança idônea por 3 dias, devendo a quem ditos bens interessar, comparecer nos dias, hora e local acima mencionado, cientes de que deverão ser pagas as seguintes percentagens: 5% de comissão ao Leiloeiro até o máximo de Cr$ .. 6.840,00 — 1% de custas de Cartório até o máximo de Cr$ .. C.840,00 e garantir o lance com o sinal de 20%. Para conhecimento geral, mandei extraí-lo sendo publicado e afixado na forma da Lei. Dado e passado nesta Cidade do Rio de Janeiro, aos dezenove dias do mês de novembro de mil novecentos e oitenta. Eu, (Horácio Pires de Castro Filho) Escrivão, o fiz datiografar e subscrevo, Ass. Dr. Mauro Junqueira Bastos — Juiz de Direito, (2.120 - A. SERRA).

DÉCIMA NONA VARA CIVEL

Edital — com o prazo de 20 dias — para CITAÇÃO E CIÊNCIA do ESPÓLIO DE ARMANDA BOTELHO, na pessoa de sua inventariante ALICE BOTELHO, que se encontra em lugar incerto e não sabido, na forma abaixo. O DOUTOR MAURICIO JOSÉ HORTA MOURÃO, Juiz de Direito da 19a. Vara Cível, desta cidade do Rio de Janeiro, Capital do Estado do Rio de Janeiro. FAZ SABER aos que o presente Edital virem ou conhecimento dele tiverem, que perante este Juizo se processam os autos da AÇÃO SUMARÍSSIMA movida por PIETRO MUGLIA e sua mulher FRANCESCHINA PINNOLA MUGLIA contra o ESPÓLIO DE ARMANDA BOTELHO, visando a escritura definitiva da fração de 1/7 do imóvel situado na Rua Oriente n.º 71, antigo n.º 19, cujo terreno, que fica junto e depois do n.º 69, na freguesia de Santo Antônio, neste Estado, teve seus direitos aquisitivos cedidos aos Autores, por JOSÉ CARDOSO DUARTE CRESPO e sua mulher MARIA DE LOURDES MAGALHAES CUNHA CRESPO, conforme escritura lavrada no 9.º Ofício de Notas, livro 1669, fls. 71 v.º, em 12.03.1973, e, ainda, pela escritura lavrada no mesmo Ofício, em data de 02.07.70, livro 1443, fls. 83 v.º, registrada no Ofício (2.º) do Registro Geral de Imóveis, em 26.12.1977. E, como conste dos autos que a inventariante do Espólio de ARMANDA BOTELHO, Sra. ALICE BOTELHO, se encontra em lugar incerto e não sabido, conforme certidão do Sr. Oficial de Justiça (fls. 63 v.º), é passado o presente, a fim de que fique citada para os termos da ação proposta. Ciente: a) — que FOI DESIGNADO o dia 09.02.1981, às 15,00 horas, para a audiência de instrução e julgamento, a qual deverão comparecer as partes; b) — que este Juizo tem sede à Av. Erasmo Braga, 115, sala 202-D; c) que o processo acha-se tombado sob n.º 48.311; e d) que fica advertida: não havendo contestação no prazo legal (art. 278 do CPC), se presumirão aceitos, como verdadeiros, os fatos articulados pelos Autores (Art. 282 do CPC). — Dado e passado nesta cidade do Rio de Janeiro, aos vinte e seis (26) de novembro de 1980. Eu, José Ricardo Fernandes de Mattos, Téc. Judiciário Juramentado, o datilografei. E eu, José Júlio Mourão Guedes, Escrivão, subscrevo. (2.147 — A. SERRA).

QUARTA VARA CIVEL

Edital de CITAÇÃO e INTIMAÇÃO do ARRESTO, com o prazo de 20 (VINTE) dias, à firma PIRAMIDE-EMPREENDIMENTOS IMOBILIÁRIO LTDA., na pessoa de seu representante legal; TERESA RITA ALBAMONTE MENDES e JOSÉ CARLOS RODRIGUES MENDES, extraído dos autos da AÇÃO DE EXECUÇÃO que lhes move FIANÇA — CIA. DE CREDITO, FINANCIAMENTO E INVESTIMENTOS, na forma abaixo: O DOUTOR JOAO WEHBI DIB, JUIZ DE DIREITO DA QUARTA VARA CIVEL DA COMARCA DA CAPITAL DO RIO DE JANEIRO. FAZ SABER aos que o presente edital de citação e intimação, com o prazo de 20 (vinte) dias, virem ou dele conhecimento tiverem, especialmente às partes Rés acima nomeadas, que se encontrem em local incerto e não sabido, que pelo Cartório deste Juizo tramita uma ação de Execução interposta por FIANÇA — CIA. DE CREDITO, FINANCIAMENTO E INVESTIMENTOS, para a cobrança de Cr$ 214.200,00, mais as custas vencidas e vincendas, juros de mora, e honorários advocatícios, e tendo em vista que os mesmos não foram localizados pelo Sr. Oficial de Justiça, pelo mesmo foi procedido ao arresto sobre o apartamento n.º 402, situado à Rua Prudente de Morais, n.º 937, nesta Cidade, bem como sua respectiva fração ideal de terreno, arresto este que será convolado em penhora, caso os réus não paguem no prazo improrrogável de 24 horas, a verba acima referida, e que não apresentando embargos de devedor no prazo da lei, presumir-se-ão como aceitos e verdadeiros os fatos articulados pela Autora, tudo na forma da petição e despacho adiante transcritos, cientes ainda de que este Juizo funciona à Av. Erasmo Braga n.º 115 — 3.º andar — sala 305-A, Palácio da Justiça. PETIÇÃO DE FLS. 56: Exmo. Sr. Dr. Juiz de Direito da 4a. Vara Cível. FIANÇA — CIA DE CREDITO, FINANCIAMENTO E INVESTIMENTOS, nos autos da Execução que move contra Pirâmides Empreendimento Imobiliário Ltda. e outros, vem dizer a V. Exa., para requerer, afinal: Conforme certidão do Sr. Oficial de Justiça às fls., os reus estão em local incerto e não sabido. As fls., encontra-se o auto de arresto devidamente cumprido, de acordo com o disposto no art. 653 § único do C.P.C. Diante do exposto, vem a A., com fundamento no art. 654 do C.P.C., requerer a V. Exa. que se digne mandar expedir edital de citação e intimação do arresto, pelo prazo mínimo permitido em lei, para fins de convocação, digo, convolação automática em penhora. Termos em que, P. Deferimento. Rio de Janeiro, 10 de novembro de 1980. (a) Hugo Wilches Schuback, Adv. DESPACHO: J. Expeça-se edital com o prazo de 20 (vinte) dias. Rio, 11.11.80 (a) João Wehbi Dib, Juiz de Direito. E, para que o presente edital chegue ao conhecimento dos réus, mandei extraí-lo em 4 (quatro) vias de igual teor, sendo publicado na imprensa oficial, imprensa comum e afixado no local de costume. Dado e passado nesta Comarca da Capital do Rio de Janeiro, aos dezenove dias do mês de novembro de mil novecentos e oitenta. (Eu, (a) Edison P. de Andrade, Téc. Jud. Jur. datilografei. E. eu, (a) Maria Aparecida de Almeida Melo, Titular da Serventia, subscrevo. (a) João Wehbi Dib, Juiz de Direito. IYA

PRIMEIRA VARA DE FAMILIA
COMARCA DA CAPITAL

EDITAL DE CITAÇAO, com prazo de vinte (20) dias na forma abaixo: O DOUTOR MAURICIO DA SILVA LINTZ, Juiz de Direito da Primeira Vara de Familia, pelo presente edital, atendendo ao que lhe foi requerido, cita LUIZ CARLOS DE SOUZA, que se encontra em lugar incerto e não sabido, para contestar no prazo legal de quinze (15) dias, sob pena de revelia, a ação de Conversão de Separação em Divórcio que, com base na Lei 6.515, de 26 de dezembro de 1977, lhe move SANDRA REGINA DE CARVALHO. Este edital será regularmente publicado e afixado cópias no local de costume, a Av. Erasmo Braga, 115 — Sala 301-D Rio de Janeiro, 02 de dezembro de 1980. Eu, (as) Geraldo Pereira Vidal, Escrivão, subscrevo. (a) Mauricio da Silva Lintz — Juiz de Direito. TE

Venda de Natal no SAARA aumenta e segurança é a maior preocupação

A partir de ontem as 600 lojas da SAARA estão funcionando até às 22 horas, para melhor atender o público que procura aquela área comercial, a fim de fazer suas compras para os festejos natalinos. As lojas da SAARA (Sociedade de Amigos das Adjacências da Rua da Alfândega) estão localizadas numa grande área destinada quase que totalmente para pedestres, que vai da Rua dos Andradas até a Praça da República.

Segundo comerciantes locais, o movimento nas lojas melhorou no sábado, mas a chuva que caiu ontem no Rio afastou novamente a clientela, porém este fato não assusta os lojistas, que acreditam que as vendas aumentarão na semana que vem, conforme acontece todos os anos. Quanto à segurança para o comércio local, a fim de ser evitada a ação de ladrões comuns, punguistas, trombadinhas e até pequenos assaltos, a diretoria da SAARA, em conjunto com autoridades da 4a. DP e 5º BPM, formaram, segundo eles, um eficiente sistema de segurança em que, além do material humano, são empregados até um sistema de rádio e alto-falantes.

A vigilância é feita com PMs...

e guardas das próprias lojas

SEGURANÇA

Quem pessoalmente supervisiona o esquema é o Diretor de Segurança da SAARA o comerciante Ênio Carlos Bittencourt que procura estar sempre em contato com o comando do 5º BPM e com o inspetor Amaral, Chefe do Serviço de Apoio Operacional da 4a. DP.

Dez agentes de segurança, postados em pontos estratégicos, em conjunto com quinze soldados da PM, fazem o policiamento ostensivo da área, além da vigilância que é feita por policiais da delegacia, junto com cinco extras (agentes sem a faixa de identificação) e com as rondas normais dos Patamos e patrulhinhas. Os agentes trabalham munidos de radios walkie-talkie e em caso de algum roubo ou assalto, a descrição do marginal é passada pelo rádio ou ainda pelo alto-falante, quando então todas as saídas são bloqueadas.

OS LADRÕES

Para que a jurisdição estivesse limpa nesta época, a 4a. DP e o 5º BPM estão trabalhando em conjunto desde o mês passado, quando iniciaram a "Operação Papai Noel", realizando blitzens semanais no centro da cidade, operação esta que o inspetor Amaral considera proveitosa, pois foram tirados de circulação 48 marginais que operam naquela área e estavam sendo procurados, mas existem cinco perigosos assaltantes, que preferem atacar o comércio de jóias e que ainda estão em liberdade, porém, através de depoimentos de algumas de suas vítimas a polícia já possui seus retratos falados.

A polícia dá as seguintes recomendações a quem vai fazer compras no centro da cidade:

Andar com as bolsas junto ao corpo.

Observar atentamente as pessoas à sua volta.

Comunicar o roubo imediatamente ao primeiro policial que encontrar.

SEXTA VARA DE FAMILIA

JUIZO DE DIREITO DA SEXTA VARA DE FAMILIA. Edital de citação a AUGUSTO DE MENEZES, com o prazo de trinta dias. O Dr. Geraldo Magela Martins da Rocha, Juiz de Direito da Sexta Vara de Familia da Comarca da Capital do Estado do Rio de Janeiro, FAZ SABER a todos os que o presente edital virem ou dele conhecimento tiverem, que pelo mesmo fica citado AUGUSTO DE MENEZES, natural do Estado de S. Paulo, nascido a 1.º-8-1918, filho de José Raposo de Menezes e de Adélia de Menezes, para ciência de que perante este Juizo, sito na Av. Erasmo Braga, 115 — sala 315-D, se processam os autos da ação de divórcio requerida por Hilda Conceição de Souza, com fulcro nos arts. 8.º e 25 da Lei .... 6.515/77, ficando pelo presente CITADO para responder aos termos do presente pedido (art. 285 do C.P.C) no prazo de 15 dias, sob pena de revelia. O presente edital será publicado e afixado no local de costume. Eu, José Gerdilo da Fonseca, Escrivão, subscrevo. (a) Geraldo Magela Martins da Rocha — Juiz de Direito. TE

PRIMEIRA VARA DE ÓRFÃOS E SUCESSÕES

1a. VARA DE ÓRFÃOS E SUCESSÕES — Cartório do 2.º Ofício. — Edital para conhecimento de sentença, na forma abaixo. O Doutor: Luiz Murilo Fábregas da Costa, Juiz de Direito da 1a. Vara de Órfãos e Sucessões da Cidade e Estado do Rio de Janeiro. Faz saber que por este Juizo e cartório se processa os autos da Interdição de José Willemsens Júnior, o requerimento de Heloisa Veiga Willemsens, tendo sido Willemsens Neves da Rocha e Gilda Willemsens, etc. proferida nos autos referidos a seguinte sentença: "Vistos, etc. Atendendo ao requerido à fls. 2, ao laudo pericial de fls. 10/21 e a concordância do Dr. Curador de Órfãos de fls. 27; Decreto a Interdição de José Willemsens Júnior, nomeando curador do mesmo Heloisa Veiga Willemsens, para que produza seus devidos e legais efeitos. Custas "ex-lege". P. R. Expedida as diligências da Lei. Rio, 24/9/80. (as) Luiz Murilo Fábregas da Costa. O presente edital será afixado no lugar de costume e publicado no Diário Oficial e pela imprensa local, na forma da Lei, ciente de que este Juizo funciona à Av. Erasmo Braga 115, 3.º andar. Dado e passado nesta Cidade do Rio de Janeiro, aos 24.11.80. Eu, Eduardo Barros, Escrevente Juramentado datilografei. E eu, Leonides Amado Filho, substituto de Escrivão, subscrevo. (as) Luiz Murilo Fábregas da Costa — Juiz de Direito. (2.146 — A. SERRA).

FRACASSO NOS JUNIORES FOI BOM PARA O MENGO

Com a eliminação da seleção do Estado do Rio de Janeiro das finais do Campeonato Brasileiro, o Flamengo contará com a volta de Ronaldo, Figueiredo, Hamilton e Zé Carlos, que foram inscritos, e, deverão se apresentar hoje ao técnico Júlio César. O desfalque rubro-negro, para a partida contra o São Paulo, será o zagueiro Ruberval, expulso contra o Corintians. Júlio César só definirá a equipe amanhã, e ontem, o ambiente entre os jogadores era de tristeza pelo acidente que envolveu o goleiro Paulo César e o jogador João Alves do Corintians, que ao chocar-se, casualmente, com o goleiro do Flamengo, sofreu fratura exposta, na tíbia, e poderá ficar inutilizado para o futebol.

FLUMINENSE

No Fluminense que foi derrotado pelo Palmeiras por 1 x 0, o problema maior para a partida de amanhã, contra o Santos, é a ausência do lateral esquerdo Wallace, que sofreu forte pancada no joelho é deverá desfalcar a equipe.

A situação do Fluminense é semelhante a do Flamengo, pois com a derrota de domingo, o tricolor não poderá sofrer novo tropeço diante do Santos, amanhã, no Pacaembu. Pelo regulamento, classificam-se dois clubes de cada chave, e o Santos, que derrotou o Bahia na primeira rodada, por 2 x 0, é o lider da chave, ao lado do Palmeiras e caso derrote o Fluminense amanhã estará automaticamente classificado, eliminando a equipe carioca.

O São Paulo, adversário do Flamengo quinta-feira, estreou muito bem na Taça derrotando o Santa Cruz por 3 x 1, e assumiu a liderança do grupo ao lado do Corintians. A esperança dos cariocas permanecerem na competição, está na volta dos jogadores do Flamengo que estavam na Seleção do Estado do Rio, para que a equipe possa reabilitar-se e partir para a classificação.

Édson, jovem valor do Fla.

EMPATE COM MINEIROS ELIMINA O RIO

A Seleção do Rio deu adeus ao sonho de conquistar o Tricampeonato Brasileiro da Categoria de Júniores ao empatar em 0 x 0 com a Seleção Mineira, ficando fora da decisão que reunirá os mineiros contra os gaúchos. Num jogo realizado no Caio Martins, em Niterói, os cariocas não souberam aproveitar as oportunidades, com o atacante Ronaldo perdendo até um pênalti, na fase final. Eis a ficha técnica da partida.

Rio 0 x 0 Minas Gerais

Local — Caio Martins.

Árbitro — José Leandro Serpa, auxiliado por Wilson Dias Durão e João José Loureiro.

Rio — Zé Carlos; Hamilton, Figueiredo, Mozer e Léo (Jorginho); Oliveira (Zinho) e Alemão; Josimar, Petróleo, Ronaldo e Zé Luís.

Minas Gerais — Gomes; Robson, Kalu, Niltão e Jardel; Paulo Martins (Murilo), Serjão e Jairo; Catatau, Vaguinho e Edivaldo.

Cartão amarelo — Hamilton, do Rio e Gomes, Jardel e Paulo Martins, de Minas Gerais.

Renda — Cr$ 234.470,00, com 2.346 pagantes.

Rio Grande do Sul 2 x 0 São Paulo

(Na prorrogação, Rio Grande do Sul 1 a 0).

Estádio Olímpico

Gols — Primeiro tempo: Guilherme, aos 42 minutos. Segundo tempo: Pedro Verdum, de pênalti, aos 9. Prorrogação: Pedro Verdum, aos 7 minutos do segundo período.

Rio Grande do Sul — Carlos Alberto, Eurípedes, Leandro, Aluísio e Válter; Paulo Roberto, Guilherme e Marco Antônio; Paulo Santos, Pedro Verdum e Calanca (Maurício).

São Paulo — Sidmar, Antônio Carlos, Luís Antônio, Vica e Cidinho; Rubinho, Reginaldo e Betão; Jader, Machado (Tatu) e Piraju (Henrique).

FLA E FLU PERDERAM EM SÃO PAULO

Os dois times do Rio — Fluminense e Flamengo — estrearam mal na XIII Taça Cidade de São Paulo de Júniores. O time da Gávea perdeu no Parque São Jorge para o Corintians por 2 x 0, enquanto que os tricolores foram derrotados, no Pacaembu pelo Palmeiras por 1 x 0. Eis os resultados:

CORINTHIANS 2 x 0 FLAMENGO

Local — Estádio Parque São Jorge.

Árbitro — Antônio de Pádua Sales.

Corintians — Tadeu; Nilton, Paulo (João Alves), Wagner e Ronaldo; Lídio, Eli e Ricieri; Admilson (Antônio Carlos), Casagrande e Carlinhos.

Flamengo — Paulo César; Galocha (Zé Antônio), Antônio Carlos, Roberval e Jorginho; Dourado (Dito), Niltinho e Júlio César; Oman, Maciel e Édson.

Anormalidades — Casagrande, do Corintians e Roberval do Flamengo foram expulsos por agressão mútua.

Gols — Casagrande, aos 10', de pênalti e Eli aos 39 minutos.

PALMEIRAS 1 x 0 FLUMINENSE

Local — Pacaembu.

Árbitro — Gilberto João Weckert.

Palmeiras — Martorelli; Neném, Bonga, César e Josimar; Amauri, Osias (Horácio) e Esquerdinha, Aderval, Galo e Tino.

Fluminense — Ricardo; Nilson, Careca, Nico e Wallace (Beto); Samuel, Manoel (Mauro) e Ailton; Paulo Lino, Flávio e Paulinho.

Anormalidades — Cartão vermelho para o técnico Farias, do Fluminense e amarelo para Esquerdinha, do Palmeiras.

Gol — Tino aos 37 minutos do período final.

OS RESULTADOS DA RODADA

Grupo I
- Atlético-MG 0 x Ponte Preta 2
- Juventus 2 x Matsubara 0

Grupo II
- Palmeiras 1 x Fluminense 0
- Santos 2 x Bahia 0

Grupo III
- Inter 0 x Velez Sarsfield 0 (sábado)
- Botafogo-RP 0 x Portuguesa 2

Grupo IV
- Corintians 2 x Flamengo 0
- Santa Cruz 1 x São Paulo 4

PRÓXIMA RODADA

Propo I — Quarta-feira

Rua Javari — 14 horas: Ponte Preta x Matsubara; 16 horas; Juventus x Atlético-MG.

Grupo II — Quarta-feira

Pacaembu — 15 horas: Palmeiras x Bahia; 17 horas: Santos x Fluminense.

Grupo III — Quinta-feira

Pacaembu — 19h30min: Portuguesa x Velez; 21 horas: Botafogo x Internacional.

Grupo IV — Quinta-feira

Parque São Jorge — 14 horas: São Paulo x Flamengo; 16 horas: Santa Cruz x Corintians.

Luiz Mendes

AS SELEÇÕES E COUTINHO

Neste fim-de-ano ficou amenizada a entressafra do futebol, com a convocação da seleção brasileira, com a viagem pirata da equipe que o povo chamou de "seleção Juruna" e com as duas competições de júniores — a Taça Cidade de São Paulo e o Campeonato Brasileiro da categoria. Também as notícias que envolvem o treinador Cláudio Coutinho ajudam a manter o fogo acesso. Então, vamos por partes: a seleção da CBF só entrará em evidência amanhã, quando os convocados se apresentarão. Por enquanto não há o que se falar dela. Em relação ao time que o ilustre dr. Francisco Horta recrutou para ir jogar na Itália, em benefício das vítimas dos terremotos, não sei os problemas que dele advirão. O CND proibiu que os jogadores profissionais joguem nas férias, coisa que só se aplica aos espetáculos pagos. Os tais joguinhos de fim-de-ano, as chamadas peladas do tempo de férias, nessas o CND não tem ingerência. Já o Sindicato de Profissionais do Rio Grande do Sul levou uma equipe de profissionais para jogar nos países do Prata e eu tenho notícia do primeiro jogo, contra a seleção do Uruguai que vai disputar o Mundialito. A equipe brasileira perdeu por 2x1 em Punta del Este. Estou informado de que o Carpegiani jogou, bem como outros nomes de realce no futebol brasileiro, integrantes dos times sulinos. Estava, já, portanto, aberto o precedente. O grave, na tal "Juruna", é que Zico, estrela da seleção nacional da CBF, foi junto e se o CND punir os jogadores, por essa desobediência, o famoso galinho de Quintino poderá desfalcar o time nacional no Mundialito. É um caso para explodir nas próximas horas...

Quanto aos jogos de júniores (ex-juvenis), foram muito interessantes os da Taça Cidade de São Paulo. Pena que os clubes cariocas — Flamengo e Fluminense — tenham perdido na estréia, o Flamengo com o direito de se desculpar pelo fato de ter jogado muito desfalcado, já que cedeu vários jogadores para a seleção de júniores da Federação, cujo sonho do tricampeonato acabou morrendo — os finalistas do campeonato nacional são Minas e Rio Grande do Sul.

Finalmente, em relação a Cláudio Coutinho, aí está uma prova: o homem é o bom dos treinadores. O Paraguai (o quer para a seleção), Grêmio (se a oposição ganhar as eleições) e Internacional estão desejando os seus serviços em 1981. Nas próximas horas tudo virá a público.)

Galopando

LAFAYETE

PRÊMIOS MAIORES NA GÁVEA

Já a partir da próxima semana, consoante o que ficou decidido no gabinete do presidente General Darcy Jardim de Matos, da CCCCN, entre o Jockey Club Brasileiro e as entidades dos proprietários de animais de corrida, serão maiores as dotações nas carreiras da Gávea. Assim, para as chamadas dos 3 anos, os prêmios estarão majorados na ordem dos 118 mil cruzeiros; 4 anos, 96 mil; 5 anos, 83 mil; e 6 anos e mais idade, 72 mil cruzeiros. As provas especiais são aumentadas para 105 mil, mantida para os potros de 2 anos a dotação de 140 mil, enquanto os páreos de leilão, sobem para 145 mil, no mesmo nível das provas de "handicap". Em termos globais de aumento, isso representará em termos de cruzeiros em 81, cerca de 24 milhões de cruzeiros.

CAMPOS: AGENDA É BOA POULE

1.º Páreo — 20h — 1.100 Metros — Cr$ 15 Mil

1—1 Venera, M. Pessanha 55
2—2 Let-It-Be, J. Silva 55
3 Cela Nova, P. C. Pereira ... 55
3—4 Blonde Sin, G. Gomes 55
5 Esmerald, J. Reis 55
4—6 Bakouba, T. B. Pereira 55
7 Dona Lucia, L. Gonçalves .. 55

2.º Páreo — 20h35m — 1.100 Metros — Cr$ 12 Mil

1—1 Firacaia, L. Godinho 55
" Mister Dudu, C. Xavier 56
2—2 Cartac, J. R. Oliveira 54
" Juan de Garay, A. Andre .. 56
3—3 Salopard, L. Alves ap. 3a. .. 57
4 Dallium, T. B. Pereira 51
5 Airman, P. C. Pereira 53
4—6 Matão, R. Macedo 56
7 Olavac, J. M. Filho 57
8 Desatento, M. Pessanha 51

3.º Páreo — 21h10m — 1.100 Metros — Cr$ 15 Mil

1—1 Capela Sun, L. Gonçalves .. 54
2—2 Sorteado, J. Reis 54
3 Agenda, P. C. Pereira 54
3—4 Biborg, J. Silva 56
5 Beaujolais, O. Ricardo 56
4—6 Craviola, L. Alves 56
" Katimandú, J. R. Oliveira . 56

4.º Páreo — 21h45m — 1.100 Metros — Cr$ 15 Mil

1.º PAREO DA DUPLA EXATA

1—1 Dellis, L. Alves 56
" Chairman, J. R. Oliveira ... 56
2 Fluzão, P. C. Pereira 56
2—3 King Jorge, M. Pessanha ... 56
4 Ginger Ale, C. Xavier 56
" Irgento, L. Godinho 56
3—5 Ballard, T. B. Pereira 56
6 Visual, R. Macedo 56
7 Lugano, J. Reis 56
4—8 Bejart, J. M. Filho 56
9 Bahuddin, J. Mendes 56
" Uncle Tom, A. André 56
" Greenwood, J. Silva 56

5.º Páreo — 22h20m — 1.200 Metros — Cr$ 15 Mil

1—1 Yasmine, L. Godinho 56
" Miss Graciosa, P. C. Pereira 54
2—2 Redford, L. Gonçalves ... 53
" Black Diamond, M. Pessanha 53
3—3 Eridane, J. R. Oliveira 54
4 Ter-Flete, C. Xavier 56
4—5 Bon Ami, J. Silva 57
6 Kossak, L. Alves 57

6.º Páreo — 22h55m — 1.000 Metros — Cr$ 15 Mil

1—1 Kitusco, A. André 57
" Dinara, J. Silva 55
" Fura Bolo, J. Mendes 55
2—2 Newman, L. Gonçalves 54
" Bom Galope, R. Macedo 57
" Desatiento, G. Gomes 57
3—3 Simpático, J. Reis 57
" Supervisor, M. Pessanha ... 57
4 Écolo, P. C. Pereira 57
4—5 Yuval, L. Godinho 55
6 Okdit, J. M. Filho 37
7 Lugano, L. Alves 52

7.º Páreo — 23h30m — 1.200 Metros — Cr$ 12 Mil

2.º PAREO DA DUPLA EXATA

1—1 Esbarro, J. R. Oliveira 57
" Monjolo, A. André 57
2 Dalokito, J. M. Filho 55
2—3 Bando, O. Ricardo 58
4 El Mengo, R. Macedo 55
5 Trupim, L. Gonçalves 55
3—6 Dupi, G. Gomes 56
7 Kingville, P. C. Pereira ... 58
" Relento, L. Godinho 55
4—8 Stamine, J. Silva 57
" Juhuala, J. Mendes 55
" Ciril, L. Alves 55

Indicações

Dona Lúcia — Cela Nova — Blonde Sin

Salopard — Clavac — Firacaia

Agenda — Capela Sun — Beaujolais

King Jorge — Visual — Fluzão

Black Diamond — Yasmine — Bon Ami

Kitusco — Simpático — Bom Galope

Esbarro — Bando — Dupi

Já definidos quase todos os 40 clubes da Taça de Ouro

Com exceção de apenas cinco Estados — Ceará, Paraná, Maranhão, Santa Catarina e Pará — onde a proclamação dos campeões depende de ações da justiça esportiva, a CBF já tem definidos os 40 clubes da Taça de Ouro-81 e divulga esta semana a divisão de grupos para a fase preliminar da competição. Segundo o diretor Medrado Dias, a indefinição de alguns participantes não prejudicará a fixação dos grupos e a confecção da tabela, pois a indicação dos representantes ainda não definidos será feita numericamente.

A fórmula de disputa da Taça de Ouro já está acertada. A fase preliminar terá quatro grupos de 10 clubes, saindo de cada um os sete primeiros, num total de 28. A estes se juntarão os quatro promovidos da Taça de Prata, somando 32 clubes, que serão divididos em oito grupos de quatro, na fase semifinal. Para o primeiro turno da fase final passarão os dois primeiros colocados de cada grupo da semifinal, num total de 16, que serão redivididos em quatro grupos de quatro clubes.

A única alteração em relação ao campeonato de 80 é que no primeiro turno da fase final os jogos serão em ida e volta. Com isso, a CBF entende que atenderá ao critério técnico para a indicação dos quatro finalistas do campeonato e também dará maiores possibilidades de rentabilidade aos participantes, pois os jogos dessa fase da competição são praticamente decisivos e proporcionam grandes arrecadações.

Os participantes já definidos:

Alagoas (2) — CSA (vice-campeão da Taça de Prata) e CRB.

Amazonas (1) — Nacional, pentacampeão amazonense.

Bahia (2) — Vitória (campeão) e Galícia (vice).

Brasília (1) — Brasília.

Espírito Santo (1) — Desportiva.

Goiás (2) — Vila Nova (campeão) e Goiás (vice).

Mato Grosso (1) — Mixto.

Mato Grosso do Sul (1) — Operário-CG.

Minas Gerais (2) — Atlético e Cruzeiro.

Paraíba (1) — Campinense.

Pernambuco (2) — Sport (campeão) e Santa Cruz (vice).

Piauí (1) — River.

Rio Grande do Norte (1) — América.

Rio Grande do Sul (2) — Grêmio e Internacional.

Rio de Janeiro (5) — Fluminense, Vasco, Flamengo, Bangu e Botafogo.

São Paulo (6) — São Paulo, Santos, Corintians, Ponte Preta, Portuguesa de Desportos e Internacional de Limeira.

Sergipe (1) — Itabaiana.

ESTADOS INDEFINIDOS

Ceará — O título do Ceará está sub-judice, pois o Fortaleza recorreu ao CND na tentativa de anular a final do campeonato, alegando que o Ceará entregou o jogo ao Ferroviário colocando em campo cinco amadores. O Ferroviário, vice-campeão, já está garantido, enquanto o outro representante do Estado vai depender da sindicância que está sendo feita por determinação do STJD da CBF.

Paraná — Estão garantidos o Londrina, campeão da Taça de Prata, e o Colorado, vice-campeão estadual. O outro representante depende da sindicância que está sendo feita pela Federação Paranaense para apurar as ocorrências do jogo final, em que o Cascavel ficou com apenas seis jogadores quando o Colorado vencia por 2 a 0, forçando o encerramento da partida. Legalmente não há como tirar o título de campeão do Cascavel, mas apesar disso o clube pode ficar de fora, punido administrativamente pela diretoria da CBF, de acordo com os resultados da sindicância. Se o Cascavel ficar de fora, seu lugar será ocupado pelo Pinheiros, terceiro colocado do campeonato.

Santa Catarina — O campeonato não foi concluído e também há uma ação na justiça contra o Criciúma, pela inclusão de Itamar, que estaria sem condições de jogo. O campeão será conhecido em 81, o que dá à CBF o direito de convidar o representante do Estado. Possivelmente será o Joinville, campeão de 79 e líder do campeonato de 80.

Maranhão — O Sampaio Correa foi o campeão, mas o título está subjudice pois há um recurso do Moto Clube e Maranhão contra a inclusão do jogador Pablito, utilizado em dois jogos embora suspenso pelo TJD. O Sampaio alega que a suspensão não foi oficialmente comunicada e que por isso o jogador tinha condições de jogo.

Pará — No campo, o campeão foi o Paissandu, mas a Tuna Luso impugnou os dois jogos finais, alegando que o Paissandu utilizou os jogadores Roberto Bacuri e Chico Spina inscritos fora do prazo. Além disso, o Remo também recorreu, tentando ganhar o ponto perdido no empate com o Tiradentes, o que lhe daria direito de disputar o turno decisivo.

Noli Coutinho

★ INTERIOR — Pelo 1.º Campeonato do Interior (masculino — 1a. Divisão) — do Estado do Rio, teremos neste sábado: Barra T.C. x Ipiranga, em Barra do Piraí e Iguaçu B.C. x Propescar, em Nova Iguaçu. A jornada começará às 15 horas, sem preliminar. No turno tivemos os seguintes resultados: Ipiranga 2 x 0 e Iguaçu 52 x 51.

★ REUNIÃO — Nesta terça-feira, os representantes dos clubes participantes do 1.º Campeonato de Veteranos estarão reunidos na sede da Federação (Rua Haddock Lobo), às 19 horas, para tratar de assuntos referentes ao aludido certame.

★ JOGOS de infantil e juvenil para apontar as colocações do 7.º ao último lugar dos respectivos certames programados para este sábado: Flamengo x Grajaú C.C. e Flamengo x Gama Filho, na Gávea, a partir das 18 horas, com ingresso grátis.

★ INFANTIL — Enquanto isso, neste domingo, também pelo Torneio dos Não Classificados, jogarão: Olaria x Municipal (Bariri) e Gama Filho x Grajaú (Piedade). Domingueira começará às 10 horas e com entrada franca.

★ PENA — O Brasil ficou no 2.º lugar no 1.º Campeonato Pan-Americano de Veteranos efetivado em Buenos Aires, na faixa etária de 35 a 44 anos. Eis as colocações finais: Uruguai, Brasil, Peru, Chile, Argentina e Guatemala. Do Rio só foi Paulista, atual vice-presidente técnico da FEBERJ, e campeão mundial de 63.

★ CONFIRMADO para 12 e 20 de abril o 1.º Estágio Nacional de Técnicos de Basquetebol, em Joinville, sob o patrocínio da ABRASTEBA.

★ ESTRELINHAS — Nesta quarta-feira, pela 1a. rodada do returno do 11.º Campeonato Juvenil Feminino teremos: Iguaçu B. C. x Canto do Rio, em Nova Iguaçu e Vasco x Olaria, em São Januário. Horário das 20 horas, sem preliminar e entrada grátis.

★ CANDIDATO único à presidência da Federação Paulista é o atual vice-presidente técnico Adolfo Tormin "que não deverá ter oposição", disse-nos Valter Bellenzani, brilhante confrade paulista e grande incentivador do basquete em Campinas. "Ele cresceu com a FPB é jovem e deverá continuar dando muito impulso ao basquete de São Paulo", concluiu o nosso companheiro bandeirante. As eleições serão em janeiro.

★ INFANTO — Nesta quarta-feira, pelo Campeonato Infanto-Juvenil Masculino jogarão Tijuca x Canto do Rio, no Vasco, em São Januário, com início previsto para às 19 horas, sem preliminar e com ingresso grátis.

Apolinho
WASHINGTON RODRIGUES

● Estou aguardando o balanço desta aventura brasileira na Itália, para tirar as minhas conclusões. Em princípio acho que Francisco Horta foi iludido em sua boa-fé por um empresário que viu na desgraça do povo italiano a chance de botar algum no bolso. Tenho marcação com os empresários de futebol e acho que eles estão sempre dispostos a dar um bico em alguém. Pode ser até que eu esteja enganado mas acho inteiramente desnecessária a figura do empresário que, na minha opinião, só existe porque também existem dirigentes desonestos que faturam no racha-racha o seu quinhão nas transações com jogadores ou programação de jogos no exterior. Não entendo por que um clube para vender um jogador para um outro país precisa de um empresário, se agora com o DDI as coisas ficaram tão simples. Na compra ou venda de um ilustre desconhecido ou na transa de um craque famoso o telefone é quem deve funcionar como auxiliar da diretoria do clube, cobrando apenas o que determinar o número de impulsos utilizados. Voltando ao Horta, acho que nem a CBF nem o CND, têm nada com a participação do grupo de jogadores em férias nesta promoção. Aliás, a própria CBF atendeu ao convite uruguaio para jogar o tal Mundialito, violentando as férias dos jogadores sob o pretexto de avaliar as condições de nossa seleção diante de adversários mais fortes. Tivéssemos um pouco mais de prestígio e esses adversários mais fortes teriam jogado aqui em lugar dos cansados selecionados do Chile, Paraguai e Cia., que são os únicos que dizem sim aos nossos convites. O que a CBF e o CND deveriam fazer era dar uma olhada nos contratos e alertar os jogadores do risco de se tratar de uma picaretagem.

● **Essa é a época mais difícil para se apurar notícias não só pelas férias dos jogadores e dirigentes como pela vontade que alguns candidatos a cartola têm de aparecer, aproveitando a brecha para soltar balões. Assim, as transações mais estapafúrdias são anunciadas como quase realizadas e o torcedor acaba se perdendo entre listas de dispensa e grandes contratações que acabam não se concretizando. O Vasco, um dos recordistas nesse assunto, já "contratou" nesses primeiros dias de férias, Nilton Batata, Rosemiro, César, Rondineli, Adílio e Cantareli e olhem que ainda não surgiu aquela famosa transa de todo fim de ano quando os vascaínos anunciam a compra de um grande craque português, tipo Oliveira, para reforçar o elenco para o ano seguinte.**

● Como não poderia deixar de ser, Cláudio Coutinho desmentiu a lista negra que fizeram no Flamengo em seu nome. O técnico não sabe explicar a origem da tal lista mas supõe que tenha nascido de inconfidências do supervisor Domingos Bosco aos dirigentes do clube. Ele admite ter conversado com o supervisor sobre as necessidades do elenco para o ano seguinte, mas não disse em momento algum que esse ou aquele jogador dos considerados titulares, deveria deixar o clube. O máximo que poderia ser feito seria analisar as situações de alguns jogadores insatisfeitos com a condição de reservas e que pediram para deixar o Flamengo e daí para uma lista negra vai uma diferença muito grande.

SELEÇÃO JURUNA APLAUDIDA DE PÉ

Roma (Especial para LD) — Com uma exibição digna das melhores apresentações de equipes brasileiras em gramados europeus, a seleção de jogadores, formada para auxiliar as vítimas dos recentes terremotos que abalaram a Itália, deu uma autêntica aula de futebol, na vitória de ontem sobre um combinado da cidade de Udine, com gols de Cláudio Adão e Zico, sendo que este último, "de placa", aos 40' do segundo tempo, aplaudido de pé pela torcida que superlotava o estádio.

A exibição dos brasileiros, não só encantou a todos os presentes, como constatou a recuperação de Zico, fazendo questão de jogar os noventa minutos para se apresentar em melhores condições ao técnico Telê Santana, hoje. Outro jogador que retornará mais cedo ao Rio, é o goleiro Mazaropi, que decidiu regressar por motivos particulares.

O objetivo da realização do amistoso foi plenamente alcançado e a arrecadação líquida de Cr$ 7 milhões, superou a todas as expectativas por parte dos organizadores. A atitude dos brasileiros emocionou o povo italiano, e o bispo da cidade de Udine, aliando-se às manifestações, enviou uma mensagem de agradecimento a todos os membros da delegação.

Conforme estava previsto, os brasileiros serão recepcionados hoje, às 17 horas, pelo Papa João Paulo II, em audiência especial que Sua Santidade realizará em Roma.

Na partida de ontem, participaram todos os jogadores que embarcaram no último sábado, e o jogador Dirceu, que atualmente defende o Atlético de Madri, foi o único ausente. Dirceu já avisou, entretanto, que a partir de hoje estará à disposição da delegação brasileira.

Com a vinda de Zico e Mazaropi para o Brasil, o segundo e último amistoso que estava programado para amanhã, em Roma, contra o Lázio, poder ser cancelado. Isto porque, a equipe brasileira ficaria sem o número suficiente de jogadores para compor o banco de reservas.

Empolgados com a magnífica exibição dos brasileiros, os promotores da festa tentaram convencer os jogadores a receberem uma remuneração em dinheiro, pelo espetáculo apresentado, o que foi imediatamente recusado.

Zico fez gol de placa

COUTINHO: VOU LARGAR FUTEBOL

Profundamente magoado e decepcionado com a atitude dos dirigentes do Flamengo, o técnico Claudio Coutinho admite até a hipótese de abandonar o futebol no próximo ano. O treinador do Flamengo conversará com os dirigentes rubro-negros, e depois aguardará a confirmação da proposta dos paraguaios para tomar uma decisão a respeito de sua permanência ou não no Flamengo.

Caso sejam confirmadas as cifras de Cr$ 1 milh.o e 800 mil mensais, durante três meses, e mais um prêmio de 10 milhões pela classificação do Paraguai para a Copa do Mundo, em 82, Cláudio Coutinho não hesitará em aceitar o convite, podendo depois do contrato como o próprio técnico admite, dedicar-se a outra atividade ligada ao esporte, que não seja a de técnico.

O técnico voltou a frisar, ontem, que jamais elaborou uma lista de dispensas "o que houve foi a colocação de alguns nomes para serem apreciados para a próxima temporada". Sobre os jogadores citados, Coutinho também enfatizou o seguinte: "Nunca pensei em dispensar o Adílio, e acho que Paulo César Carpegiani merece um tratamento à altura de seu nome e do prestígio que tem".

Embora de certa forma desiludido com a atual diretoria do Flamengo, Coutinho não demonstrou ser radical, e não afastou a hipótese de permanecer no clube, necessitando, para isso, que haja um esclarecimento sobre os últimos acontecimentos que o satisfaça — o que deverá acontecer nos próximos dias. O técnico só conversará com os paraguaios depois de encontrar-se com os dirigentes do Flamengo.

"Sempre fui um homem aberto ao diálogo e não seria numa ocasião como esta que eu mudaria meu procedimento. Não escondo a minha tristeza e decepção por tudo o que aconteceu, porém, não posso esquecer tudo que o Flamengo representa para mim, além das raízes que me ligam ao clube. Foi, sem dúvida, um episódio que não estava nos meus planos, e acredito que só serviu para encerrar, de maneira muito triste, a ótima campanha que realizamos este ano. Vou aguardar as próximas horas para tomar uma decisão sobre o meu futuro como treinador", finalizou Coutinho.

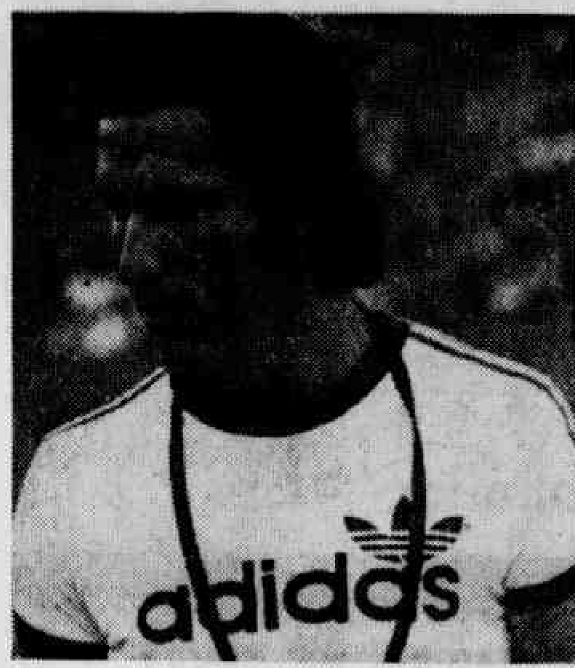

Coutinho está desgostoso com os dirigentes

Seleção de Telê estará reunida amanhã no Rio

O técnico exclusivo da **Seleção Brasileira, Telê Santana, estará recebendo amanhã, às 20 horas, no Hotel das Paineiras, os 22 jogadores convocados para o amistoso do dia 21, em Cuiabá, contra a Seleção da Suíça** e para a disputa do Mundialito, em Montevidéu.

No dia seguinte os jogadores farão exames médicos na Escola de Educação Física do Exército, na Urca. No dia 12, a Seleção Brasileira embarca para Belo Horizonte, ficando concentrada na Toca da Raposa e treinando para este amistoso, o último da fase preparatória visando ao Mudialito.

Logo após a partida contra a seleção helvética, os jogadores serão liberados e se reapresentam no dia 26, para reiniciarem os treinos para a disputa do Mundialito. Mesmo com o regulamento da competição só permitindo a inscrição de 18 jogadores, o técnico Telê Santana já assegurou que levará todos os 22 convocados para o Uruguai, não fazendo nenhum corte, pois, entende que a permanência dos outros quatro não inscritos servirá para motivar ainda mais o time. Os jogadores que se apresentam amanhã são os seguintes: Carlos e João Leite (goleiros); Getúlio, Edevaldo, Júnior, Pedrinho, Oscar, Luizinho, Edinho e Juninho (zagueiros); Cerezo, Batista, Pita, Renato e Zico (apoiadores); Eder, Reinaldo, Serginho, Sócrates, Zé Sérgio, Tita e Paulo Isidoro (atacantes).

Zico pode ser punido

Zico, do Flamengo, o único convocado para a Seleção Brasileira que participou do jogo de ontem, em Udine, no Sul da Itália, em benefício das vítimas de um terremoto ocorrido naquele país, poderá sofrer sérias punições por parte dos dirigentes da CBF e do CND.

Segundo informações ligadas à CBF, o Conselho Nacional de Desportos punirá todos os profissionais (jogadores, técnicos e médicos) e dirigentes ou pessoas ligadas aos clubes que tenham viajado ou participado da organização da Seleção que está na Itália para amistosos em benefício das vítimas dos terremotos. O CND não divulgou qual será, em princípio, a punição para aqueles que estão ligados à Seleção que está na Itália, porque a mesma só será estudada durante esta semana, junto aos dirigentes da CBF.

Outros jogadores que deverão ser punidos são aqueles que participaram de uma Seleção no Rio Grande do Sul, com jogos na Argentina, Uruguai e no próprio Rio Grande do Sul. O assunto está entregue à Federação Gaúcha, que nas próximas horas deverá enviar um relatório completo, contando tudo sobre esses jogos. De posse desse material, a CBF fará um estudo e mais tarde vai entregá-lo ao CND, que, então, estará apreciando a questão.

Sobre o jogo realizado ontem, no Maracanãzinho, em benefício dos deficientes físicos, o dirigente César Montagna, do CND, explicou que nesse caso o órgão nada pode fazer, já que se trata de um esporte amador (futebol de salão) e não uma exibição de futebol profissional. Assim, os atletas nada têm a temer, já que não correm o risco de serem punidos, embora tenham sido cobrados ingressos para o espetáculo.

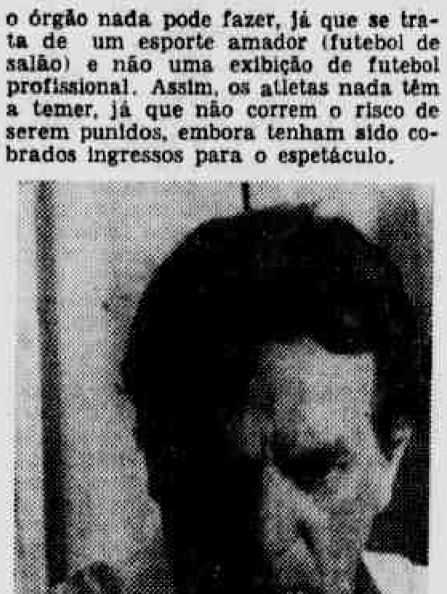

Telê recebe seus pupilos amanhã

VASCO PRETENDE VENDER O CAJU PARA MEXICANOS

A reunião entre Calçada e o técnico Zagalo ainda não tem uma data definida mas a reformulação continua dentro do elenco do Vasco da Gama que deverá receber nas próximas horas uma proposta do empresário Nicola Gravina para levar Paulo César Lima para o futebol mexicano. Entretanto, o nome do clube está sendo mantido em sigilo. Sabe-se também que Catinha está nos planos do Volta Redonda.

Gravina, que se encontra no Rio, apresentará uma proposta irrecusável para que as negociações sejam concluídas rapidamente, pois o seu objetivo é resolver o assunto até o final desta semana. O vice de futebol, Antônio Soares Calçada, explicou que o jogador não está à venda, mas se a proposta for mesmo boa e interessar a Paulo César Lima, o negócio será feito.

Quanto a punição para os jogadores Paulo César Lima e Mazaropi que foram para a Itália realizar um jogo beneficente, Calçada assegurou que nada disto acontecerá, pois os jogadores estão de férias e podem usar o tempo para o que achar melhor. Sobre a ida de Catinha para o Volta Redonda, o Vasco aguarda a presença dos dirigentes do clube da Cidade do Aço, em São Januário, para discutir a questão, porém é certo que o jogador será negociado, uma vez que não se encontra nos planos de Zagalo para a próxima temporada e já existe entendimentos com o Santos para trazer Nilton Batata. Com relação ao desejo do Vasco de ter Rondineli e Adílio do Flamengo, o vice de futebol, Antônio Soares Calçada declarou que só tomará a iniciativa de contatos com o presidente Márcio Braga se o clube confirmar a inclusão dos dois jogadores na lista de negociáveis.

— O Vasco terá sempre interesse em jogadores como Rondineli e Adílio. Mas em caso de transação com o Flamengo certamente eles pedirão os nossos melhores jogadores como Guina, Roberto e Marco Antônio Rodrigues e estes nós não negociamos.

FLU TENTA RENOVAR ANTES COM EDEVALDO

Para não perder seu melhores jogadores a diretoria do Fluminense, através de seu diretor de Futebol, Jorge Audi resolveu de imediato contactar com seus jogadores que estão sem contrato ou que terão seus contratos vencidos neste final de ano e o primeiro nome da lista é o do lateral Edevaldo que já no dia de ontem ficou de conversar com os dirigentes do clube. O lateral, que após a sua convocação valorizou-se muito, só terá seu contrato encerrado no dia 31 de março, mas já preocupado com a sua situação, Jorge Audi procurou o jogador e ofereceu um novo contrato. Pelo contrato em vigor Edevaldo recebe em torno de Cr$ 45 mil e o Fluminense apresentou uma proposta de Cr$ 70 mil podendo chegar até, dependendo das conversações aos Cr$ 80 mil.

A outra preocupação da diretoria do Fluminense é quanto a venda do zagueiro Edinho para o São Paulo que estaria propenso a comprar o jogador por Cr$ 20 milhões de cruzeiros. Segundo Graúna, vice de Futeboll, será muito difícil manter o zagueiro dentro do clube mas vai procurar conversar com os possíveis candidatos a presidência do clube — Manoel Schwartz, Mário Figueiredo e Silvio Kelly dos Santos para saber destes uma solução para o caso.

LUTA DEMOCRÁTICA
Rio, 9-12-80

Taça de Prata com 48 clubes

O número de participantes e a fórmula de disputa da Taça de Prata-81 serão definidos sexta-feira, em reunião de diretoria da CBF, já com a presença do presidente Giulite Coutinho, que retorna da Europa quarta-feira. Até o momento, estão classificados 45 clubes, mas a entidade pensa em aumentar este número para 48, o que facilitaria a divisão em oito grupos de seis ou seis grupos de oito. Este é o ponto de vista do diretor Medrado Dias, que depende apenas do parecer da diretoria.

Na mesma reunião, também será homologada a fórmula de disputa da Taça de Bronze, a terceira divisão nacional, que substituirá os torneios incentivos, com a participação dos clubes que não forem incluídos nas Taças de Ouro e Prata.

Bangu quer

Castor de Andrade que está trabalhando para formar uma grande equipe no Bangu, para a temporada de 81, já entrou em negociações com o Palmeiras para tentar o passe de Mococa. O clube de Moça Bonita, pensa apresentar uma equipe igual a que a levou ao título em 66. Outros nomes paulistas estão na relação de Castor, assim como alguns elementos de clubes que não se classificaram para o Campeonato da Primeira Divisão.

Meio milhão

O técnico Enio Andrade não acertou renovar seu contrato com o Internacional, pois está querendo ganhar salário de meio milhão de cruzeiros mensais e o clube Colorado não pode pagar. Para o posto de Enio, o Internacional já tem dois nomes em mira: Procópio Cardoso, do Atlético Mineiro e Mário Juliato, do Paraná. Os dirigentes do Colorado garantem que resolverão o assunto ainda esta semana.

Fantoni

Mesmo depois do América ceder em diversos aspectos, inclusive no pagamento de parte dos encargos sociais do treinador, não houve acordo entre Orlando Fantoni e o clube. Os dirigentes americanos estiveram conversando ontem com o técnico, que se mostrou irredutível em suas pretensões, ficando definitivamente afastada a hipótese de Fantoni dirigir o América em 81.

"Não houve acordo financeiro, simplesmente. É um grande amigo nosso e não estamos magoados com a sua atitude. Oferecemos Cr$ 800 mil de luvas ,e mais Cr$ 220 mil mensais. Com o pagamento dos encargos sociais, teríamos um aumento de quase Cr$ 200 mil em nosso orçamento, o que para nós não seria compensador. Entretanto, vamos continuar procurando outro técnico", comentou o diretor de futebol, Ildo Nejar.

Botafogo

O vice de futebol do Botafogo, Heber Pitts, confirmou que ainda esta semana estará se reunindo com o presidente Charles Borer para analisar os possíveis reforços pedidos pelo técnico Paulo Emílio para a disputa da Taça de Ouro. O técnico no primeiro contato que teve com os dirigentes elaborou uma lista de reforços, contendo 16 jogadores — quatro para quatro posições — mesmo afirmando que no atual elenco existem oito jogadores que ele considera titulares. São eles: Paulo Sérgio, Perivaldo, Zé Eduardo, Luís Cláudio, Carlos Alberto, Rocha, Mendonça e Edson.

A reunião do Conselho Deliberativo marcada para o próximo dia 11 embora tenha um cunho com a denominação de assuntos gerais, não irá tratar dos problemas criados pela oposição.

TÍTULOS DA RESIDÊNCIA CAPITALIZAÇÃO. QUEM TEM SORTE GANHA DINHEIRO QUEM NÃO TEM, GANHA TAMBÉM